

VoZP

VOJENSKÁ ZDRAVOTNÍ POJIŠŤOVNA ČESKÉ REPUBLIKY

Duben 2026

Výroční zpráva za rok 2025

Předkládá

Ing. Josef Diessl
generální ředitel VoZP

Obsah

Obsah.....	2
Zkratky související s textovou částí a tabulkovými přílohami Výroční zprávy za rok 2025 ..	4
1. Vstupní údaje.....	6
2. Charakteristika vývoje a hospodaření zdravotní pojišťovny v roce 2025	7
3. Vybrané orgány zdravotní pojišťovny.....	8
3.1 Správní rada.....	9
3.2 Dozorčí rada.....	9
3.3 Generální ředitel.....	10
3.4 Rozhodčí orgán	10
3.5 Výbor pro audit.....	11
3.6 Revizní komise	11
4. Činnost zdravotní pojišťovny	12
4.1 Organizační struktura zdravotní pojišťovny	12
4.2 Informační systém	13
4.3 Kontrolní systém a systém interního auditu.....	14
4.3.1 Kontroly provedené vnějšími kontrolními orgány, vyčíslení nedostatků z kontrolních zjištění a přijatá opatření k jejich odstranění	14
4.3.2 Kontroly uskutečněné vnitřními kontrolními orgány včetně přijatých opatření k odstranění zjištěných nedostatků, vyhodnocení jejich plnění a plnění plánu kontrolní činnosti.....	14
4.3.3 Zaměření činnosti interního auditora a plnění plánu interního auditu	15
4.3.4 Popis systému provádění kontrol výběru pojistného a celkové dosažené výsledky.....	16
4.3.5 Odpisy dlužného pojistného, pokut a penále a hlavní důvody těchto uskutečněných odpisů v roce 2025. Stav plně odepsaných položek evidovaných k 31. 12. 2025 na podrozvahových účtech	16
4.3.6 Vyhodnocení plnění oznamovací povinnosti zaměstnavatelů formou zasílání „přehledů“ podle § 25 zákona č. 592/1992 Sb., o pojistném na veřejné zdravotní pojištění, ve znění pozdějších předpisů, a postup jejich zpracování ve zdravotní pojišťovně	17
4.3.7 Tvorba opravných položek s příslušností k jednotlivým fondům. Používané účetní postupy	17
4.4 Zdravotní politika a revizní činnost	18
4.4.1 Zdravotní politika	18
4.4.2 Revizní činnost	21
4.5 Pohledávky za poskytovateli zdravotních služeb po lhůtě splatnosti.....	22
4.6 Smluvní politika, síť smluvních poskytovatelů zdravotních služeb a její parametry	22
4.6.1 Místní a časová dostupnost hrazených služeb	22
4.7 Zdravotní služby hrazené nad rámec veřejného zdravotního pojištění.....	23
4.7.1 Zdravotní služby čerpané z fondu prevence	23
4.7.2 Zdravotní služby hrazené z jiných zdrojů.....	24
5. Tvorba a čerpání fondů zdravotní pojišťovny	25
5.1 Základní fond zdravotního pojištění.....	25
5.1.1 Struktura nákladů na zdravotní služby v členění dle jednotlivých segmentů	32
5.1.2 Náklady na léčení cizinců v České republice.....	37
5.2 Provozní fond zdravotní pojišťovny	37
5.3 Fond reprodukce majetku zdravotní pojišťovny.....	42

5.4	Sociální fond zdravotní pojišťovny.....	44
5.5	Rezervní fond zdravotní pojišťovny	46
Propočet limitu RF		48
5.6	Fond prevence zdravotní pojišťovny	48
5.6.1	Splnění podmínek podle § 1 odst. 3 vyhlášky č. 418/2003 Sb., ve znění pozdějších předpisů.....	50
5.7	Jiná činnost zdravotní pojišťovny	50
5.8	Doplňující údaje podle specifik zdravotní pojišťovny – specifické fondy.....	52
5.8.1	Fond pro úhradu preventivní péče.....	52
5.8.2	Fond zprostředkování úhrady zdravotních služeb	54
6.	Souhrnný přehled vybraných ukazatelů o činnosti zdravotní pojišťovny.....	56
6.1	Stav pohledávek a závazků zdravotní pojišťovny ve lhůtě a po lhůtě splatnosti k 31. 12. 2025	58
6.2	Plnění podmínek splátkových kalendářů u jednotlivých druhů úvěrů, půjček a návratných finančních výpomocí.....	59
6.3	Pojištěnci.....	59
6.4	Přehled o změnách vlastního kapitálu.....	60
6.5	Přehled o peněžních tocích.....	60
7.	Plnění podmínek podle zákona č. 106/1999 Sb., ve znění pozdějších předpisů	61
8.	Závěr.....	62
9.	Přílohy.....	65
9.1	Účetní závěrka včetně přílohy	66
9.2	Auditorská zpráva k účetní závěrce a Výroční zprávě.....	99
9.3	Stanoviska Dozorčí a Správní rady k Výroční zprávě za rok 2025.....	107
9.4	Způsob a forma zveřejnění Výroční zprávy za rok 2025	109

Zkratky související s textovou částí a tabulkovými přílohami Výroční zprávy za rok 2025

AČR	Armáda České republiky
BÚ	Bankovní účet (stavy zůstatků na bankovním účtu příslušného fondu, které v sobě zahrnují stav peněžních prostředků na běžném účtu, hodnoty v pokladnách i hodnoty peněz na cestě, případně i termínované vklady, případně i hodnoty cenných papírů příslušejících danému fondu)
ČR	Česká republika
DIOP	Dlouhodobá intenzivní ošetrovatelská péče
DNHM	Dlouhodobý nehmotný a hmotný majetek
DR	Dozorčí rada VoZP
DRG	Platba za diagnostické skupiny (Diagnosis Related Groups/bú)
EU	Evropská unie
Fprev	Fond prevence
FPÚPP	Fond pro úhradu preventivní péče
FRM	Fond reprodukce majetku
FZÚZS	Fond zprostředkování úhrady zdravotních služeb
GŘ	Generální ředitel VoZP
HV	Hospodářský výsledek
IČO	Identifikační číslo organizace
IČZ	Identifikační číslo zařízení (či části zařízení)
IIS	Integrovaný informační systém – součást IS VoZP
IS	Informační systém VoZP
IT	Informační technologie
Kancelář ZP	Kancelář zdravotního pojištění
KKVP	Kombinovaná kapitačně výkonová platba
LDN	Samostatní poskytovatelé zdravotních služeb vykazující kód ošetrovacího dne 00024 (léčebny dlouhodobě nemocných)
MF	Ministerstvo financí
MO	Ministerstvo obrany
MV	Ministerstvo vnitra
MZ	Ministerstvo zdravotnictví
NIP	Následná intenzivní péče
NIS	Příjmová část IS VoZP
OBZP	Osoby bez zdanitelných příjmů
OD	Ošetrovací den
OLÚ	Poskytovatelé lůžkové následné péče OD 00021, OD 00022, OD 00023, OD 00025, OD 00026, OD 00027, OD 00028 (odborné léčebné ústavy)
OSVČ	Osoby samostatně výdělečně činné
PF	Provozní fond
PL	Praktický lékař
PPPZ	Přehled plátců pojistného zaměstnavatele
PZS	Poskytovatelé zdravotních služeb
RF	Rezervní fond

RO	Rozhodčí orgán VoZP
SF	Sociální fond
SR	Správní rada VoZP
ÚV	Úhradová vyhláška
VoZP	Vojenská zdravotní pojišťovna České republiky
VZ	Výroční zpráva
VZP	Všeobecná zdravotní pojišťovna České republiky
ZFZP	Základní fond zdravotního pojištění
ZP	Zdravotní pojišťovna
ZP-R	Zdravotní pomůcky – Recyklované
ZPP	Zdravotně pojistný plán
ZZ	Zdravotnické zařízení
ZZP	Zaměstnanecké zdravotní pojišťovny

1. Vstupní údaje

a) Obchodní název	Vojenská zdravotní pojišťovna České republiky
b) Sídlo	Drahobejlova 1404/4, Praha 9, PSČ 190 00
c) IČO	47 11 49 75
d) Bankovní spojení	
ZFZP – pojistné	2010201091/0710
ZFZP – penále	2010500091/0710
ZFZP – vratky	2010607091/0710
ZFZP – Kancelář ZP	2010703091/0710
Náhrady škod	2010906091/0710
Dávky zdravotní péče	2010009091/0710
Exekuce – dlužné pojistné	2010308091/0710
Exekuce – penále	2010404091/0710
Vratky regulačních poplatků	2011001091/0710
Rezerva pro úhradu soudních sporů	2010105091/0710
RF (zrušen 1. 1. 2026)	2012004091/0710
PF	2011300091/0710
Náklady správního řízení	2011503091/0710
Náhrada správní exekuce	2011706091/0710
Jistina při výběrovém řízení	2011407091/0710
Jiná činnost	17315383/0300
SF	2011909091/0710
Fprev	2012100091/0710
FZÚZS	2011108091/0710
FPÚPP	2011204091/0710
FRM	2011802091/0710
e) Zřizovatel	Ministerstvo práce a sociálních věcí ČR
f) Zakladatelský subjekt	Ministerstvo obrany ČSFR
g) Datum vzniku	23. prosince 1992
h) Telefon	222 929 199
i) E-mail	info@vozp.cz
j) Adresa elektronické pošty	posta@vozp.cz
k) Web	www.vozp.cz
Adresy datových schránek	
Brno – pobočka	hmvf5pt
České Budějovice – pobočka	mg4f5th
Hradec Králové – pobočka	rcbf5x6
Olomouc – pobočka	uhff5yj

2. Charakteristika vývoje a hospodaření zdravotní pojišťovny v roce 2025

Rok 2025 postavil VoZP před mimořádně náročné okolnosti. VoZP vstupovala do roku se značnou zátěží v podobě závazků po lhůtě splatnosti ve výši 602 mil. Kč a v prostředí celkově deficitního systému v. z. p. Navzdory těmto podmínkám se VoZP dokázala od počátku roku vypořádat s mimořádným finančním tlakem, kdy finanční prostředky nestačily na úhradu závazků. Právě v této nelehké době VoZP prokázala vysokou míru odolnosti, profesionálního řízení i schopnosti stabilizovat své závazky. Přes nepříznivá očekávání výsledky hospodaření dopadly lépe a VoZP dokázala rok 2025 uzavřít ve výrazně lepší kondici, než se očekávalo.

VoZP měla k 31. 12. 2025 záporný vlastní kapitál a závazky po lhůtě splatnosti ve výši 1.205.303 tis. Kč, což je výrazně lepší výsledek, než bylo předpokládáno v ZPP 2025. Tato situace není dramatická především díky významnému snížení tempa růstu nákladů na zdravotní služby, a tím i dosažení nižších nákladů ve srovnání se ZPP 2025. Tohoto výsledku bylo možné dosáhnout i díky důvěře poskytovatelů v garanci státu, ochotě poskytovatelů přijmout snížené předběžné úhrady a pozdější platby ZP s dvaatřicetiletou tradicí. VoZP průběžně informovala o svém stavu Dozorčí a Správní radu VoZP a jednala o různých řešeních situace.

K 31. 12. 2015 činily zůstatky na účtech zaměstnaneckých zdravotních pojišťoven včetně RF 11,0 mld. Kč a na účtech VZP 4,0 mld. Kč, přičemž RF nebyl u VZP naplněn. K 31. 12. 2025 bylo na účtech ZPP včetně RF 11,1 mld. Kč a na účtech VZP 32,0 mld. Kč. ZPP navýšily svůj finanční majetek za uvedené období o 0,1 mld. Kč, VZP o 28,0 mld. Kč. Nerovnoměrné rozdělení příjmů a nákladů mezi ZPP a VZP pokřivuje celý systém v. z. p.

Největší roli v hospodaření každé zdravotní pojišťovny má výše nákladů na zdravotní služby, které u ZPP rostly rychleji než u VZP. První důvod vyššího čerpání nákladů u ZPP při již tehdy aplikovaném stoprocentním přerozdělování pojistného můžeme najít v ÚV 2012 a ÚV 2013, které zavedly koeficient přechodu pojištěnců (Kpp). Tento koeficient sice Ústavní soud označil za protiústavní (nález č. 396/2013 Sb.), avšak platný, neboť jeho případné zrušení by vyvolalo chaos ve výpočtech úhrad za zdravotní služby. Další skutečností, která nerovnoměrnost ZPP a VZP ještě zvýšila, bylo zavedení principu přerozdělování podle PCG skupin a direktivní stanovení základních sazeb do úhrad podle DRG. Poslední vážnou disproporcí způsobila registrace válečných uprchlíků z Ukrajiny do systému v. z. p., kdy VZP získala většinu pojištěnců z Ukrajiny, přičemž příjmy na tuto skupinu pojištěnců výrazně převyšují náklady.

Od roku 2018 je zaveden systém přerozdělování pojistného podle PCG a data ukazují:

- saldo příjmů a nákladů má VZP lepší než ZPP (např. v roce 2024 o 3,7 mld. Kč),
- podíl pojištěnců v roce 2025 měla VZP 56,9 % a příjem z přerozdělování 66,5 % (rozdíl 9,6 % ve prospěch VZP na úkor ZPP),
- náklady VoZP na ošetrovatelskou péči v zařízeních sociálních služeb byly od roku 2018 celkem o 1,8 mld. Kč vyšší, než činil průměr ostatních zdravotních pojišťoven. Tento rozdíl je způsobený tím, že VoZP má nejvyšší podíl těchto pojištěnců, avšak vyšší náklady nejsou v současném systému přerozdělování na straně příjmů nijak kompenzovány.

Náklady na zdravotní služby činily v „předpandemickém“ roce 2019 u VoZP 19,5 mld. Kč, v roce 2020 činily 22,9 mld. Kč (nárůst o 17,4 %), v roce 2021 činily 26,1 mld. Kč (nárůst o 14,0 %), v roce 2022 činily 27,2 mld. Kč (nárůst o 4,2 %), v roce 2023 činily 29,7 mld. Kč (nárůst o 9,2 %), v roce 2024 činily 32,9 mld. Kč (nárůst o 10,7 %) a v roce 2025 činily náklady na zdravotní služby

33,4 mld. Kč (nárůst o 1,5 %). Celkem mezi lety 2019 a 2025 činí nárůst 71,3 % (inflace v ČR za uvedené období byla 46,4 %).

Zůstatky ve všech fondech ZP k 31. 12. 2025 činily 43,2 mld. Kč a o rok dříve činily 47,7 mld. Kč. Z toho zůstatky VZP k 31. 12. 2025 činily 32,0 mld. Kč a o rok dříve činily 32,3 mld. Kč.

VoZP svou činnost v roce 2025 zabezpečovala ve vztahu k příslušníkům AČR a k ostatním pojištěncům v souladu s platnými právními předpisy. V roce 2025 VoZP splnila veškeré úkoly kladené na ni jako na nositele veřejného zdravotního pojištění, průběžně vyhodnocovala svou ekonomickou situaci a Správní radě měsíčně předkládala korespondenční informace o svém hospodaření. Zásadním materiálem, který projednala DR a SR, byl ZPP na rok 2026, v němž VoZP sumarizovala dosavadní výsledky hospodaření a současně prognózovala další vývoj s ohledem na stav veřejných financí, válku na Ukrajině, ekonomickou situaci v ČR a novou vyhlášku č. 432/2025 Sb., o stanovení hodnot bodu, výše úhrad za hrazené služby a regulačních omezení pro rok 2026.

Základní ukazatele, které charakterizují hospodaření VoZP v roce 2025, a jejich srovnání se ZPP na rok 2025:

- průměrný počet pojištěnců 695 231 byl nižší, než předpokládal ZPP na rok 2025, o 4 769 osob,
- průměrný počet pojištěnců, za které je plátcem pojistného stát, činil 369 150 a byl nižší oproti ZPP na rok 2025 o 5 850 osob,
- příjmy pojistného z veřejného zdravotního pojištění před přerozdělováním v celkové částce 25.307.742 tis. Kč byly nižší oproti ZPP na rok 2025 o 279.703 tis. Kč (tj. o 1,1 %),
- příjem peněžních prostředků z vyúčtování výsledků přerozdělování ve výši 7.739.853 tis. Kč byl vyšší oproti ZPP na rok 2025 o 249.212 tis. Kč (tj. o 3,3 %),
- příjem pojistného z veřejného zdravotního pojištění po přerozdělování v částce 33.047.595 tis. Kč byl nižší oproti ZPP na rok 2025 o 30.491 tis. Kč (tj. o 0,1 %),
- náklady na zdravotní služby v celkové sumě 33.362.885 tis. Kč byly oproti ZPP na rok 2025 nižší o 703.981 tis. Kč (tj. o 2,1 %),
- v nákladech je započtena i dohadná položka pasivní za náklady na zdravotní služby vytvořená pro rok 2025 a nedořešené případy z předcházejících období,
- saldo příjmů a nákladů na ZFZP je ve výši -1.029.925 tis. Kč a oproti plánovanému v ZPP na rok 2025 je lepší o 761.032 tis. Kč, což bylo způsobeno prací VoZP na snížení nákladů na zdravotní služby.

Výše převodů ze ZFZP a jejich porovnání s rokem 2025:

- převod do PF činil 800.000 tis. Kč, byl o 150.000 tis. Kč vyšší než v roce 2024, byl nižší o 50.000 tis. Kč než ZPP 2025 a byl nižší než zákonný limit 1.017.134 tis. Kč propočtený z rozvrhové základny,
- RF byl naposledy naplněn do požadované výše převodem 24.493 tis. Kč,
- převod do Fprev činil 200.000 tis. Kč v souladu se ZPP na rok 2025 a byl vyšší o 20.000 tis. Kč než v roce 2024.

3. Vybrané orgány zdravotní pojišťovny

Vybrané orgány VoZP byly v roce 2025 SR, DR, GŘ, RO, Výbor pro audit a Revizní komise, jež byla vytvořena k 1. 1. 2022 podle § 20 novely zákona č. 48/1997 Sb., kterým jsou zřízeny revizní komise jako orgány rozhodující ve správním řízení ve věcech vymezených zákonem. Orgánem VoZP je také Výbor pro řízení kybernetické bezpečnosti, jenž je složen ze zaměstnanců zdravotní pojišťovny.

SR rozhodovala o všech zásadních otázkách činnosti VoZP včetně strategických a koncepčních záměrů. DR dbala zejména o dodržování právních předpisů souvisejících s činností a hospodařením

VoZP. RO posuzoval žádosti o odstranění tvrdosti zákona a rozhodoval o odvoláních plátců pojistného proti platebním výměrům nebo výkazům nedoplatků na dlužné pojistné, vyměřené penále a přírázky k pojistnému. Výbor pro audit sledoval a zpřesňoval na základě zákona č. 93/2009 Sb., o auditorech a o změně některých zákonů, ve znění pozdějších předpisů nastavení vnitřního řídicího a kontrolního systému VoZP, účinnost interního auditu a vypovídací schopnost zdrojů, z nichž šetření interního auditu vychází. Vyhodnocoval informace povinného externího auditu a posuzoval kontrolní systémy pro objektivizaci informací o hospodaření VoZP.

3.1 Správní rada

SR působila v hodnoceném období ve složení:

Předseda:	L a f e k Miloslav, Ing., genmjr. (od 15. 1. 2025)
Místopředseda:	M i c h á l e k Jan, Ing. (od 15. 1. 2025 do 14. 10. 2025) N o v á k Jakub, Ing. (člen od 17. 4. 2025, místopředseda od 14. 11. 2025)
Členové:	B a r a n Michal, MUDr., brig. gen. B a r t o v s k ý Petr, Ing., MPA, genpor. B e r o u n Jan, Ing. genpor. v. v. B r u n c l í k Jan, Mgr., Ing. pplk. B u b e n í k Zoltán, MUDr., brig. gen. v. z. D o k t o r o v á Helena, Ing. (do 16. 4. 2025) H o d a č Jan, Ing. K u b e s a Lucie R o č e k Jiří, Ing., genmjr. R y c h e l Jozef, Ing., Ph.D., MBA, LL.D. S e m í n o v á Hana, Ing. Š m e r d o v á Lenka, Mgr. brig. gen. v. v. T o m á n e k Petr, Ing., brig. gen.

SR zasedala v roce 2025 sedmkrát. První zasedání v nově zvoleném složení proběhlo v lednu, kdy byli zvoleni předseda a místopředseda, určení členové Rozhodčího orgánu a jmenován člen Výboru pro audit. V březnu proběhlo mimořádné zasedání SR s jediným bodem jednání – „Budoucí směřování VoZP“. Ostatní zasedání proběhla dle plánu práce. Projednávala otázky uvedené v plánu a zabývala se všemi podstatnými záležitostmi dotýkajícími se činnosti VoZP. Schválila návrh VZ za rok 2024 a návrh ZPP na rok 2026. Mimořádná pozornost byla na všech zasedání věnována hospodaření VoZP.

3.2 Dozorčí rada

DR působila v hodnoceném období ve složení:

Předseda:	L o r e n c Jaromír, št. prap. (od 15. 1. 2025)
Místopředseda:	P a v e l e k Petr, Ing. Ph.D. (od 15. 1. 2025)
Členové:	B o h á č e k František, Mgr. (do 30. 8. 2025, od 15. 10. 2025)

Č a d y Ondřej, Mgr.
H o r á k Václav, MUDr., MBA
K u b e l k o v á Dana, MUDr. pplk.
M a š k o v á Jana, Mgr.
S t o l i č k a Libor, Ing., plk. gšt.
V a v r e č k a Pavel, Ing., plk. gšt.

DR zasedala v roce 2025 šestkrát. První zasedání v nově zvoleném složení proběhlo v lednu, kdy byli zvoleni předseda a místopředseda, určení členové Rozhodčího orgánu a navržen nový člen Výboru pro audit ke schválení SR. Ostatní zasedání proběhla dle plánu práce. Projednala návrh VZ za rok 2024 a návrh ZPP na rok 2026. Dále projednávala zejména materiály dotýkající se výsledků hospodaření VoZP a materiály týkající se její kontrolní činnosti ve VoZP. Pravidelně, v souladu s plánem práce, hodnotila i činnost vybraných poboček VoZP.

3.3 Generální ředitel

D i e s s l Josef, Ing.

3.4 Rozhodčí orgán

RO působil v hodnoceném období ve složení:

Předseda: R y c h e l Jozef, Ing., Ph.D., MBA
Tajemník: C h m e l í k Lukáš, Mgr.
Členové: B a r a n Michal, MUDr. brig. gen. (od 15. 1. 2025)
C e t e l o v á Martina, Ing.
Č a d y Ondřej, Ing. (od 15. 1. 2025)
K u l h á n e k Stanislav, Ing., Mgr.
L o r e n c Jaromír, št. prap.
Š m e r d o v á Lenka, Mgr., brig. gen. v. v.
V a v r e č k a Pavel, Ing, plk. gšt.
W e r n e r o v á Julie, MUDr.

Rozhodčí orgán se v hodnoceném období sešel pětkrát a projednal 93 žádostí o odstranění tvrdosti zákona při předepsání penále nad 30.000 Kč (novela zákona č. 48/1997 Sb., o veřejném zdravotním pojištění částku navýšila z původních 20.000 Kč).

3.5 Výbor pro audit

Výbor pro audit působil v hodnoceném období ve složení:

Předseda: K o v á ř Jakub, Ing.
Členové: P a v e l e k Petr, Ing., Ph.D.
L i b e r d a Jiří, Ing.

Výbor pro audit zasedal v průběhu roku 2025 pětkrát. Zabýval se činností, která pro něj vyplývá ze zákonných norem, a to zejména zákona č. 93/2009 Sb., o auditorech, ve znění pozdějších předpisů zákona, v souladu s § 44 odst. 3.

Výbor pro audit zejména:

- sleduje postup sestavování účetní závěrky,
- sleduje účinnost vnitřní kontroly VoZP, systému řízení rizik a vnitřního auditu,
- sleduje proces povinného auditu účetní závěrky,
- posuzuje nezávislost statutárního auditora a auditorské společnosti a posuzuje případné doplňkové služby auditované osobě,
- doporučuje externího auditora,
- předkládá zprávu o své činnosti Radě pro veřejný dohled nad auditem a upravuje zaměření své činnosti dle vydávaných doporučení.

3.6 Revizní komise

Revizní komise, zřízená v roce 2022, působila ve složení:

Předseda: M a t z n e r Jiří, JUDr., Ph.D., LL.M.
Členové: A n d e r Adam, PhDr., Mgr., MHA
J o n í k Vladislav, Mgr.
S u š k l e b o v á Ivana, MUDr.
V a c k o v á Ivana, MUDr.

Revizní komise zasedala v průběhu roku 2025 dvacet šestkrát a projednala 111 odvolání. Rozhodovala o odvolání proti rozhodnutí zdravotní pojišťovny ve věcech týkající se:

- udělení předchozího souhlasu podle § 14b zákona č. 48/1997 Sb.,
- vydání povolení podle koordinačních nařízení,
- náhrady nákladů podle koordinačních nařízení,
- náhrady nákladů podle § 14 odst. 2 až 4 zákona č. 48/1997 Sb.

4. Činnost zdravotní pojišťovny

4.1 Organizační struktura zdravotní pojišťovny

Organizační struktura VoZP v roce 2025 nedoznala významných změn proti roku 2024. VoZP byla i nadále tvořena Ústředím se sídlem v Praze, sedmi pobočkami se sídly v Ústí nad Labem, Olomouci, Brně, Hradci Králové, Českých Budějovicích, Praze, Plzni a více než čtyřiceti jednatelstvími, která jsou umístěna v Liberci, Brně, Vysokém Mýtě, Teplicích, Karlových Varech, České Lípě, Děčíně, Jablonci nad Nisou, Ostravě, Pardubicích, Jihlavě, Žďáru nad Sázavou, Znojmě, Zlíně, dvě jednatelství ve Vyškově, Ústí nad Orlicí, Uherském Brodě, Třebíči, Turnově, Trutnově, Táboře, Šumperku, Strakonících, Sokolově, Příbrami, Prostějově, Písku, Opavě, Lounech, Kolíně, Klatovech, Kladně, Litoměřicích, Jindřichově Hradci, Chomutově, Chebu, Frýdku-Místku, Domažlicích, Berouně, Břeclavi a Benešově.

Schéma organizační struktury:

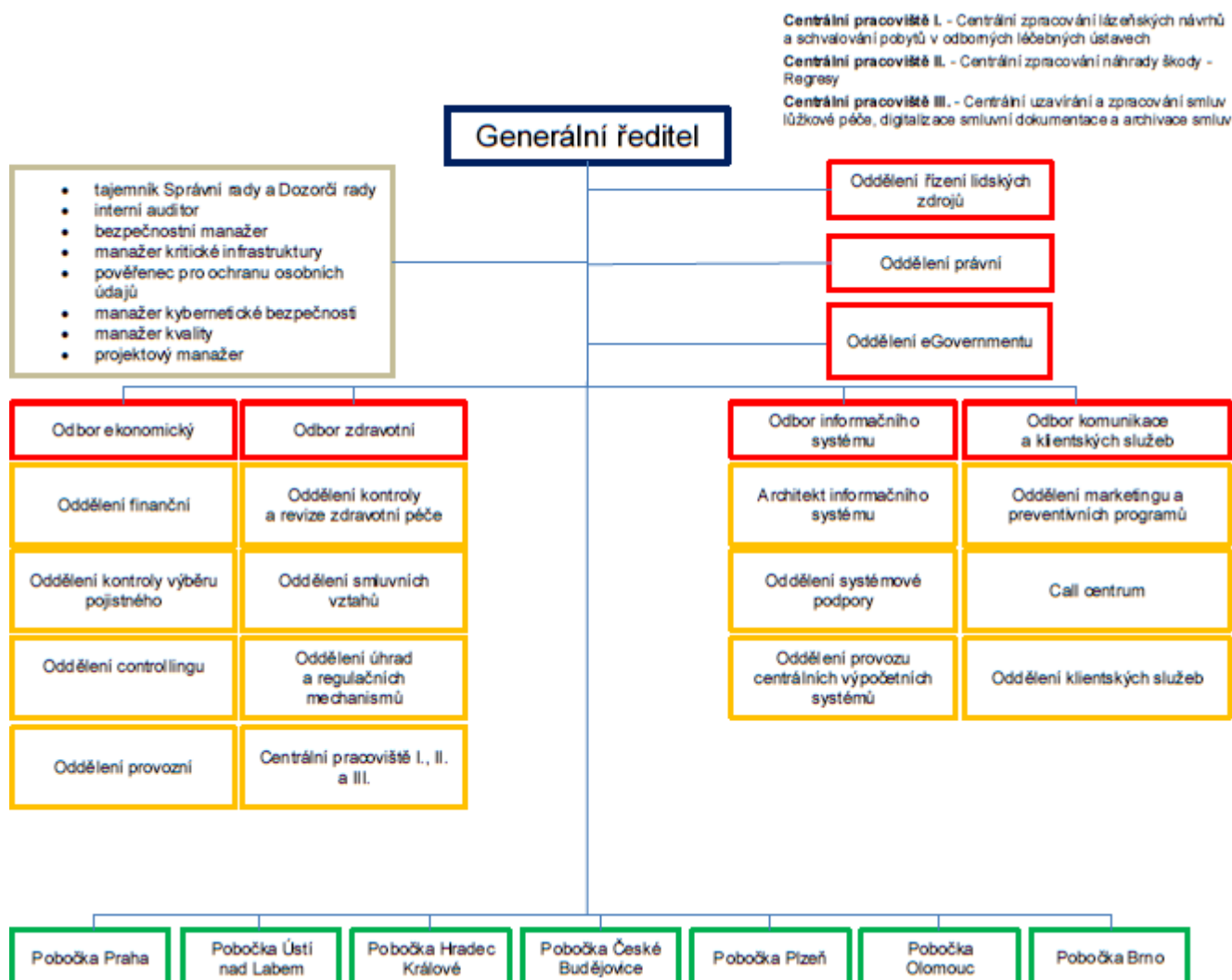

VoZP nevlastní žádnou dceřinou společnost a nadační fond. Spolu s ostatními ZP je spoluzakladatelem Kanceláře ZP. Je členem Svazu zdravotních pojišťoven ČR.

VoZP umožňovala v roce 2025 svým pojištěncům sjednat si cestovní pojištění u společnosti AXA Assistance CZ.

V rámci jiné činnosti pronajímala volné bytové a nebytové prostory v objektech ve vlastnictví VoZP.

4.2 Informační systém

V roce 2025 pokračovala VoZP v systematickém rozvoji oblasti informačních technologií s cílem zajistit stabilní, bezpečný a efektivní provoz klíčových systémů a současně podporovat digitalizaci služeb pro pojištěnce i smluvní partnery. Koncepční rozvoj informačních technologií vycházel z aktuálních potřeb organizace, ze schválené „Strategie rozvoje informačního systému VoZP ČR na roky 2022–2026“, z požadavků vyplývajících z legislativních změn a jejich implementace a byl zaměřen na naplňování strategických cílů definovaných v uvedeném strategickém dokumentu. Architektura informačního systému VoZP byla rozvíjena s důrazem na modularitu, integraci a dlouhodobou udržitelnost. Probíhala příprava nového strategického dokumentu „OIS – Strategie rozvoje informačních systémů na období 2026–2029“.

Provoz a stabilita systémů

Hlavní prioritou bylo zajištění dostupnosti a spolehlivosti provozovaných systémů. V průběhu roku nedošlo k významným výpadkům kritických aplikací. Byla realizována pravidelná údržba infrastruktury, aktualizace systémů a posilování monitoringu IT prostředí. Byla dokončena migrace centrálního výpočetního systému do privátního cloudového prostředí v datovém centru České Radiokomunikace,

Rozvoj informačních systémů

V oblasti rozvoje se IT zaměřilo zejména na:

- modernizaci vybraných klíčových aplikací,
- optimalizaci interních procesů prostřednictvím digitalizace,
- rozvoj integračních vazeb mezi systémy,
- zvyšování uživatelského komfortu interních i externích aplikací.

Zvláštní důraz byl kladen na zachování kontinuity provozu a kompatibility s existujícím aplikačním ekosystémem. Klíčovými projekty byly projekt „Modernizace příjmové části“, projekt „Dokumentové procesy a management dokumentů pro NPA a RaV NE“ a rozšiřování funkcionalit virtuální přepážky, klientského portálu a mobilní aplikace s cílem posílení proaktivní komunikace s klienty.

Digitalizace a elektronická komunikace

V roce 2025 pokračoval rozvoj elektronické komunikace s klienty a partnery:

- rozšíření funkcionalit klientských online nástrojů,
- podpora elektronických podání,
- zefektivnění výměny dat s poskytovateli.

Tyto aktivity přispěly ke snížení administrativní zátěže a zrychlení zpracování agend.

Kybernetická bezpečnost

Oblast kybernetické bezpečnosti byla jednou z klíčových priorit. Byla realizována opatření v souladu s požadavky zákona č. 181/2014 Sb., o kybernetické bezpečnosti, zejména:

- posilování ochrany perimetru sítě,
- pravidelné bezpečnostní aktualizace,
- rozvoj nástrojů pro detekci a reakci na incidenty,
- zvyšování bezpečnostního povědomí zaměstnanců.

Rozvoj bezpečnostních opatření vycházel zejména z bezpečnostního auditu realizovaného v roce 2021 a penetračního testování provedeného v roce 2022.

Dne 1. 11. 2025 nabyl účinnosti nový zákon č. 264/2025 Sb., o kybernetické bezpečnosti. Prostřednictvím Portálu NÚKIB byla 12. 11. 2025 ohlášena regulovaná služba v režimu vyšších povinností.

Správa dokumentů a spisová služba

V oblasti správy dokumentů byl kladen důraz na stabilní provoz a další rozvoj elektronické spisové služby v souladu se Zákonem č. 499/2004 Sb., o archivnictví a spisové službě. Systém byl nadále přizpůsobován potřebám organizace a integrován s dalšími interními aplikacemi.

Efektivita a řízení IT

V roce 2025 pokračovalo zvyšování efektivity řízení IT:

- optimalizace nákladů na provoz a rozvoj,
- důraz na standardizaci a řízení změn,
- posilování interních kompetencí v oblasti IT.

Shrnutí

Rozvoj informačních technologií v roce 2025 byl zaměřen na modernizaci klíčových systémů, podporu digitalizace služeb a posílení kybernetické bezpečnosti. Realizované aktivity vytvořily předpoklady pro další rozvoj digitálních služeb a zvýšení efektivity vnitřních procesů organizace.

4.3 Kontrolní systém a systém interního auditu

4.3.1 Kontroly provedené vnějšími kontrolními orgány, vyčíslení nedostatků z kontrolních zjištění a přijatá opatření k jejich odstranění

V roce 2025 byla ukončena kontrola, prováděná Ministerstvem zdravotnictví v součinnosti s Ministerstvem financí podle ust. § 7 odst. 1 zákona č. 280/1992 Sb., o resortních, oborových, podnikových a dalších zdravotních pojišťovnách, ve znění pozdějších předpisů, č. 9/2023 „Realizace a účinnosti opatření přijatých k odstranění nebo prevenci nedostatků zjištěných při kontrole postupu zdravotních pojišťoven při akvizici nových pojištěnců“. Kontrola byla zaměřena na opatření k nápravě přijímaná po předchozí kontrole č. 6/2021 „Postup veřejných zdravotních pojišťoven při akvizici nových pojištěnců“.

Kontrolní orgány v protokolu o kontrole konstatovaly, že VoZP nápravná opatření přijala částečně. Nejednalo se však o systémové nedostatky, ale o dílčí pochybení. Finanční vyčíslení nedostatků z kontrolních zjištění nebylo vzhledem k jejich charakteru relevantní.

VoZP implementovala některá doporučení již v průběhu kontroly. Další opatření souvisí zejména s obnovením činnosti pracovní skupiny pro tvorbu pravidel při náboru pojištěnců, složené ze zástupců zdravotních pojišťoven, která má primárně za cíl připravit návrh závazných a kontrolovatelných pravidel pro provádění etického náboru v souladu s veřejným zájmem. Zároveň byly provedeny kroky k posílení vnitřního kontrolního systému a úpravy v systému odměňování ve VoZP.

Jiné kontroly nebyly v roce 2025 vnějšími kontrolními orgány u VoZP prováděny.

4.3.2 Kontroly uskutečněné vnitřními kontrolními orgány včetně přijatých opatření k odstranění zjištěných nedostatků, vyhodnocení jejich plnění a plnění plánu kontrolní činnosti

V oblasti rozhodování o odstranění tvrdosti zákona došlo s účinností od 1. 1. 2022 k legislativní změně – novele zákona č. 48/1997 Sb., o veřejném zdravotním pojištění a o změně a doplnění některých souvisejících zákonů (ve znění pozdějších předpisů), kdy zdravotní pojišťovna může odstraňovat tvrdosti, které by se vyskytly při předepsání penále, jehož výše ke dni doručení žádosti nepřesahuje 30.000 Kč. Rozhodčí orgán pak rozhoduje o žádostech o odstranění tvrdosti zákona, které by se vyskytly při předepsání penále, jehož výše ke dni doručení žádosti překračuje 30.000 Kč.

V oblasti rozhodování o žádostech o odstranění tvrdosti při předepsání penále bylo pobočkami v roce 2025 přijato 1 112 žádostí o prominutí penále a rozhodováno bylo o 1 060 žádostech v celkovém objemu předepsaného penále 7.928 tis. Kč. V porovnání se stejným obdobím roku 2024, kdy bylo přijato 1 156 žádostí a rozhodováno o 1 093 žádostech v objemu předepsaného penále 9.988 tis. Kč, došlo k poklesu přijatých žádostí o 44 žádostí. K projednání zůstává 83 žádostí na pobočkách Olomouc, Brno a Praha.

Pobočky zcela nebo částečně prominuly penále v 636 případech, kdy prominuly částku 2.943 tis. Kč, což znamená snížení předepsaného penále o 37,1 %. V porovnání se stejným obdobím roku 2024 kdy pobočky částečně nebo zcela prominuly penále v 557 případech a prominutá částka činila 2.607 tis. Kč, došlo k nárůstu prominutého penále o 336 tis. Kč.

Rozhodčí orgán se v hodnoceném období sešel pětkrát a projednal 93 žádostí o odstranění tvrdosti při předepsání penále nad 30.000 Kč v celkovém objemu 5.106 tis. Kč. Z uvedeného počtu žádostí vyhověl zčásti nebo zcela v 43 případech, přičemž snížení činilo 1.477 tis. Kč, což je 28,9 %. V porovnání se stejným obdobím roku 2024, kdy projednal 137 žádostí v objemu 7.262 Kč a v 57 případech prominul penále ve výši 1.728 tis. Kč, se prominutá částka snížila o 251 tis. Kč.

Z celkového množství 1 205 žádostí v objemu 13.034 tis. Kč projednaných pobočkami a rozhodčím orgánem bylo v roce 2025 částečně nebo zcela prominuto penále u 679 žádostí, přičemž snížení činilo 4.421 tis. Kč, což v procentuálním vyjádření činí 33,9 %. V porovnání se stejným obdobím roku 2024, kdy celkové snížení činilo 4.334 tis. Kč a procentuální snížení 15,9 %, jde o zvýšení prominuté částky o 87 tis. Kč.

4.3.3 Zaměření činnosti interního auditora a plnění plánu interního auditu

Interní auditor je z hlediska organizační struktury začleněn do přímé podřízenosti GŘ, a to v souladu s ust. § 29 odst. 1 zákona č. 320/2001 Sb. Nezávislost a integrita interního auditu jsou podpořeny Statutem interního auditu VoZP a Etickým kodexem interního auditu a jeho začleněním v rámci Organizačního řádu VoZP.

Pro rok 2025, stejně jako tomu bylo v letech minulých, byly stěžejními podklady pro tvorbu ročního plánu interního auditu a ověřování v rámci ujišťovací a konzultační role interního auditu zejména katalog rizik a mapa rizik VoZP. Schválený plán interního auditu na rok 2025 zahrnoval následujících pět auditních akcí, přičemž všechny byly řádně provedeny:

- č. 1/2025 - Roční sebehodnocení kvality interního auditu za rok 2024;
- č. 2/2025 - Nastavení vnitřního řídicího a kontrolního systému při udržování aktuálnosti registru pojištěnců VoZP zejména ve vazbě na kategorii pojištěnců, za které je stát plátcem pojistného a další související činnosti (audit systému);
- č. 3/2025 - Výkon operací v rámci činností pobočky Ústí nad Labem (audit výkonu);
- č. 4/2025 - Výkon operací v rámci činností pobočky Praha (audit výkonu);
- č. 5/2025 - Následný audit realizace přijatých opatření po interních auditech č. 2/2024, 3/2024 a 4/2024 (audit následný).

Na základě šetření interního auditu ve vybraných oblastech činnosti VoZP nebyly identifikovány nedostatky či rizika závažného charakteru, jež by ohrožovaly plnění hlavních cílů, pro které byla VoZP zřízena. V rámci ujišťovací funkce bylo potvrzeno, že u VoZP i nadále dochází k prohlubování vnitřního řídicího a kontrolního systému a ke zlepšování systémového nastavení a řízení procesů ve všech jejích hlavních činnostech.

V roce 2025 byly do praxe interního auditu VoZP a souvisejících vnitřních předpisů zaváděny požadavky nových Globálních standardů interního auditu. Ty se promítly i do programu zabezpečení a zvyšování kvality interního auditu, který byl u VoZP zaveden v roce 2021.

V gesci interního auditu je u VoZP vedena Centrální evidence stížností podaných k VoZP podle § 175 zákona č. 500/2004 Sb., správní řád, ve znění pozdějších předpisů.

Interní auditor ve spolupráci s odbornými útvary Ústředí VoZP poskytoval i v roce 2025 součinnostní podporu kontrolním orgánům MZ a MF při provádění tematických kontrol. Podílel se také na součinnosti při statutárním auditu.

Interním auditem VoZP byly za rok 2025 splněny veškeré informační povinnosti, které vyplývají ze zákona č. 320/2001 Sb. V souladu s § 31 zákona č. 320/2001 Sb., stejně jako tomu bylo v předešlých obdobích, byly zprávy z provedených auditů v roce 2025 průkazným způsobem předány GŘ a vedoucím auditovaných organizačních útvarů VoZP. Základní dokumenty, které jsou

výsledkem činnosti interního auditora, byly v kopii předkládány statutárnímu auditu (roční plán interního auditu, zprávy z jednotlivých auditních akcí a roční zpráva o interním auditu VoZP) a v rámci nastavené spolupráce budou také předmětem projednání s Výborem pro audit VoZP.

4.3.4 Popis systému provádění kontrol výběru pojistného a celkové dosažené výsledky

VoZP využívala pro kontrolu výběru pojistného systém kontrolních automatů, které jsou součástí IS. Systém byl nastaven tak, aby zabezpečoval komplexní kontrolu plátců pojistného v několika stupních. Základním předpokladem pro provedení kontroly platební kázně zaměstnavatelů byla kontrola plnění oznamovací povinnosti, která je dána ust. § 25 odst. 3 zákona č. 592/1992 Sb., o pojistném na veřejné zdravotní pojištění, ve znění pozdějších předpisů (dále jen „zákon č. 592/1992 Sb.“), tj. kontrola předložení PPPZ. Obdobně byla u OSVČ prováděna kontrola plnění povinnosti dané ust. § 24 odst. 2 zákona č. 592/1992 Sb., tj. předložení „Přehledu o výši daňového základu a úhrnu záloh na pojistné“. Po provedení těchto kontrol a uplatnění opatření z nich vyplývajících byla provedena kontrola platební kázně příslušného plátce, na jejímž základě byl vydán výkaz nedoplatků nebo bylo zahájeno správní řízení s případným následným vydáním platebního výměru. Jak výkaz nedoplatků, tak dokumenty v rámci správního řízení obsahovaly informaci o výši dlužného pojistného a o částce penále s ním souvisejícího.

V roce 2025 bylo provedeno téměř 140 tisíc kontrol platební kázně plátců pojistného v kategoriích zaměstnavatelé, OSVČ a OBZP. Zároveň bylo založeno více než 182 tisíc hromadných kontrol. Těmito kontrolami bylo zjištěno více než 47 tisíc dlužníků, u kterých bylo vyčísleno dlužné pojistné převyšující 1.001 mil. Kč. V roce 2025 byl zaúčtován předpis penále a pokut v částce 519,2 mil. Kč (bez snížení o penále prominutá na základě žádosti plátce). Výběr plátců ke kontrole byl prováděn cíleně z reportů, které kontinuálně vykazovaly aktuální saldo úhrad pojistného. Zároveň reporty poskytovaly informace o zániku plátců z řad zaměstnavatelů nebo o úmrtí z řad plátců kategorie OBZP nebo OSVČ. Denně byly vyhodnocovány informace o zahájení a dalším průběhu řízení o insolvenční. Průběžně byly zpracovávány výpisy z elektronické verze Obchodního věstníku, jenž byl zdrojem informací o plátcích, kteří vstoupili do likvidace nebo u kterých došlo k některé z fází insolvenčního řízení prohlášeného podle zákona č. 182/2006 Sb., o úpadku a způsobech jeho řešení, ve znění pozdějších předpisů, případně byly informace získávány přímo z insolvenčního rejstříku. Běžným důvodem k zahájení kontrol byly požadavky Policie ČR, soudů, finančních úřadů a dalších institucí. Dále byly kontroly zahajovány i na základě přímých dotazů a požadavků plátců pojistného, žádostí o vrácení přeplatků apod.

VoZP zahajovala vymáhání dluhů na pojistném přednostně vystavením výkazů nedoplatků při splnění určitých, předem daných podmínek. Cílem bylo zefektivnění výběru a vymáhání dlužného pojistného a penále.

4.3.5 Odpisy dlužného pojistného, pokut a penále a hlavní důvody těchto uskutečněných odpisů v roce 2025. Stav plně odepsaných položek evidovaných k 31. 12. 2025 na podrozvahových účtech

V roce 2025, v souladu s ust. § 26c zákona č. 592/1992 Sb., byly provedeny celkové odpisy dlužného pojistného, penále a pokut v objemu 198.557 tis. Kč. Na dlužném pojistném bylo v roce 2025 odepsáno 101.465 tis. Kč, na penále 94.480 tis. Kč a na pokutách 2.612 tis. Kč. Hlavním důvodem pro odepsání dluhu bylo u právnických osob zrušení konkurzu pro nedostatek majetku, zrušení konkurzu po splnění rozvrhového usnesení a výmaz právnické osoby z obchodního rejstříku. V případě fyzických osob bylo důvodem pro odpis dluhu pravomocné osvobození dlužníka od placení v oddlužení neuspokojených pohledávek. Dalším důvodem pro odepsání dluhu bylo vyhovění námitkám o jeho promlčení nebo z důvodu prekluze a u fyzických osob v případech úmrtí dlužníka, pokud nebyla pohledávka uspokojena v dědickém řízení. K 31. 12. 2025 evidovala VoZP na podrozvahových účtech plně odepsané pohledávky z dlužného pojistného, regresů, penále,

pokut a další ve výši 3.547.818 tis. Kč. VoZP evidovala plně odepsané pohledávky z dlužného pojistného ve výši 1.907.792 tis. Kč, z penále 1.597.009 tis. Kč a ostatní odpisy ve výši 43.017 tis. Kč.

4.3.6 Vyhodnocení plnění oznamovací povinnosti zaměstnavatelů formou zasílání „přehledů“ podle § 25 zákona č. 592/1992 Sb., o pojistném na veřejné zdravotní pojištění, ve znění pozdějších předpisů, a postup jejich zpracování ve zdravotní pojišťovně

Podle ust. § 25 odst. 3 zákona č. 592/1992 Sb. jsou zaměstnavatelé povinni předávat ZP nejpozději v den splatnosti pojistného PPPZ, které obsahují součet vyměřovacích základů zaměstnanců pojištěných u VoZP, celkovou výši pojistného vypočtenou jako součet pojistného jednotlivých zaměstnanců a počet zaměstnanců, na které se údaje vztahují. Zasílané PPPZ jsou zpracovávány do IS formou předpisu plateb pojistného zaměstnavatelů. Vzhledem k tomu, že povinnost zasílat PPPZ nebyla některými zaměstnavateli důsledně plněna, byl do kontrolních automatů implementován algoritmus kontroly dodání těchto PPPZ. V rámci této kontroly je plátcům zasílána výzva, která ho upozorňuje na nesplnění povinnosti zaslat PPPZ. Pokud plátcové na tuto výzvu nereaguje, je zahájeno správní řízení a v jeho rámci probíhají i další kroky této kontroly, tj. vystavení rozhodnutí o uložení pokuty za nesplnění povinnosti podle ust. § 25 zákona č. 592/1992 Sb., zahájení správního řízení na vyměření pravděpodobné výše pojistného, vydání rozhodnutí o pravděpodobné výši pojistného a další související úkony. V průběhu roku 2025 bylo provedeno více než 196 tisíc kontrol, na jejichž základě bylo plátcům zasláno 3 331 výzev k dodání chybějících PPPZ. Plátcům, kteří ani dodatečně svoji povinnost nesplnili, byla vyměřena pravděpodobná výše pojistného v celkové výši 61,9 mil. Kč.

Byla vytvořena dohadná položka na pojistné ve výši 98.265 tis. Kč z titulu nedodaných PPPZ za předcházející období. Zaměstnavatelé budou vyzváni k dodání chybějících PPPZ v průběhu roku 2026.

4.3.7 Tvorba opravných položek s příslušností k jednotlivým fondům. Používané účetní postupy

VoZP vytvářela opravné položky v souladu s vyhláškou MF č. 503/2002 Sb., kterou se provádějí některá ustanovení zákona č. 563/1991 Sb., o účetnictví pro zdravotní pojišťovny, ve znění pozdějších předpisů pro zdravotní pojišťovny. Opravné položky související přímo s veřejným zdravotním pojištěním byly vytvářeny ve výši 5 % za každých 90 dnů prodlení ke konci každého čtvrtletí, opravná položka byla navýšena na 100 % u plátců, u kterých je nižší riziko vymožení.

K 31. 12. 2025 byl následující kumulativní stav vytvořených opravných položek:

Opravná položka k pojistnému na veřejné zdravotní pojištění	3.293.547 tis. Kč
Opravná položka k penále a pokutám	2.770.118 tis. Kč
Opravná položka k PF (náhrady nákladů správního řízení)	4.220 tis. Kč
Opravná položka k PF (ostatní)	120 tis. Kč

U ostatních opravných položek vytvořených vůči provoznímu fondu se jedná o pohledávku za bývalým zaměstnancem.

4.4 Zdravotní politika a revizní činnost

4.4.1 Zdravotní politika

Zdravotní politika je realizována prostřednictvím smluvní politiky, financování zdravotních služeb a revizní činnosti. Zdravotní politika v roce 2025 byla zaměřena na zajištění optimální dostupnosti zdravotních služeb při efektivním využívání disponibilních zdrojů ZFZP.

VoZP jako jediná zdravotní pojišťovna v rámci veřejného zdravotního pojištění zajišťuje pojištění vojáků v činné službě a studentů vojenských škol, kteří se připravují na službu vojáka z povolání a nejsou vojáky v činné službě, s výjimkou vojáků v záloze povolání k vojenskému cvičení nebo službě v operačním nasazení. I v roce 2025 zprostředkovala pro tyto pojištěnce a pro vojáky v záloze zařazené v aktivní záloze úhradu preventivní péče prostřednictvím vybraných smluvních poskytovatelů.

Ve vztahu k lůžkovým poskytovatelům VoZP cílila na zvýšení efektivity podporou transformace málo využívaných akutních lůžek na lůžka následné péče nebo na jiné formy poskytování zdravotních služeb, například stacionární či jednodenní péči. VoZP aktivně podporovala rozvoj jednodenní péče i ve zdravotnických zařízeních s lůžkovým fondem, protože tato forma péče díky kratší hospitalizaci snižuje zátěž jak pro pacienta, tak pro celý systém.

VoZP i v roce 2025 podporovala screeningové programy zaměřené na časný záchyt nádorů kolorekta, prsu a děložního čípku. Pojištěnci s nárokem na tato vyšetření byli k absolvování screeningových vyšetření pozváni v rámci tzv. adresného zvaní. Mezi další podporované preventivní programy patřily programy pro časný záchyt karcinomu prostaty, karcinomu plic či osteoporózy.

Léková politika VoZP byla postavena především na důsledné kontrole dodržování podmínek preskripce a úhrady léčivých přípravků a zdravotnických prostředků a směřování nákladné farmakologické léčby do specializovaných center.

V oblasti úhradových mechanismů byl kladen důraz na posílení role primární péče v léčbě nejčastějších chronických onemocnění. Nad rámec vyhlášky č. 314/2024 Sb., o stanovení hodnot bodu, výše úhrad za hrazené služby a regulačních omezení pro rok 2025 („Úhradová vyhláška“), byla proto bonifikována dispenzarizační péče o pojištěnce s diabetem, hypertenzí, dyslipidemií a u dětí také s obezitou.

Mechanismy úhrad uplatněné v jednotlivých segmentech zdravotních služeb:

Jednotlivé segmenty byly hrazeny v souladu s Úhradovou vyhláškou. Při realizaci úhrad bylo přihlédnuto k výsledkům dohodovacího řízení mezi zástupci poskytovatelů a zdravotních pojišťoven, resp. dohodám VoZP s jednotlivými zájmovými sdruženími poskytovatelů. Pravidla pro jednotlivé segmenty byla projednána ve SR a specifikována v příslušných dodatcích ke Smlouvě o poskytování a úhradě hrazených služeb (dále jen „úhradové dodatky“).

Většina poskytovatelů obdržela předběžné úhrady ve výši hodnoty v příslušném měsíci vykázaných a zdravotní pojišťovnou uznaných hrazených služeb, maximálně však do limitu stanoveného Úhradovou vyhláškou. Poskytovatelům akutní lůžkové péče byly poskytnuty předběžné úhrady zpravidla v paušálních částkách. Předběžné úhrady budou vypořádány při závěrečném vyúčtování za rok 2025 spolu s uplatněním příslušných regulačních mechanismů ve lhůtách stanovených Úhradovou vyhláškou, tj. do 150, resp. 180 dnů po skončení hodnoceného období.

A) Lůžková péče

Akutní lůžková péče

Úhrada akutní lůžkové péče byla provedena podle přílohy č. 1 Úhradové vyhlášky. Nad rámec Úhradové vyhlášky byly sjednávány úhradové dodatky pro operace katarakt, centra provázení, vyšetření germinálního genomu a prediktivní diagnostiku.

Úhrada léčivých přípravků a potravin pro zvláštní lékařské účely označených symbolem „S“ byla směřována výhradně do specializovaných center se Zvláštní smlouvou.

Následná a dlouhodobá péče

Zdravotní služby poskytnuté poskytovateli lůžkové dlouhodobé, následné a hospicové péče byly hrazeny v souladu s přílohou č. 1 Úhradové vyhlášky paušální sazbou za jeden den hospitalizace. Paušální sazba bude při závěrečném vyúčtování navýšena při splnění předepsaného personálního zabezpečení a technického vybavení. V případě psychiatrické následné péče bude při závěrečném vyúčtování zohledněno v úhradě i plnění transformačního plánu v souvislosti s probíhající reformou psychiatrické péče.

Výkony poskytnuté na pracovišti NIP a DIOP byly v roce 2025 hrazeny podle Seznamu výkonů s hodnotou bodu podle Úhradové vyhlášky.

Ambulantní péče v zařízeních následné péče byla hrazena podle Seznamu výkonů s hodnotou bodu platnou pro ambulantní poskytovatele. Zvláštní ambulantní péče byla hrazena podle Seznamu výkonů do daného limitu.

B) Všeobecní praktičtí lékaři a praktičtí lékaři pro děti a dorost

Úhrada byla prováděna formou KKVP, v případě malých praxí s dorovnáním kapítace. Na základě uzavřených úhradových dodatků byla některým poskytovatelům úhrada provedena podle Seznamu výkonů.

Nad rámec Úhradové vyhlášky bylo na základě uzavřeného dodatku bonifikováno školení nových praktických lékařů a dispenzarizační péče o pacienty s diabetem, dyslipidemií a hypertenzí, nebo v případě dětí dispenzarizační péče o obézní pacienty.

C) Specializovaná ambulantní péče

Poskytnuté služby byly hrazeny podle přílohy č. 3 k Úhradové vyhlášce. Nad rámec Úhradové vyhlášky byla s vybranými poskytovateli sjednána balíčková úhrada pro výkony protonové radioterapie, operace katarakty a kognitivně behaviorální terapii vedenou distančním způsobem. Nad rámec Úhradové vyhlášky byly hrazeny tzv. balíčkem vybrané výkony prováděné v režimu zákrokového sálku.

Úhrada léčivých přípravků a potravin pro zvláštní lékařské účely označených symbolem „S“ byla směřována výhradně do specializovaných center se Zvláštní smlouvou.

D) Ambulantní gynekologie

Zdravotní služby poskytnuté v odbornostech 603 a 604 vč. asistované reprodukce (IVF) byly hrazeny podle Přílohy č. 4 k Úhradové vyhlášce.

Nad rámec Úhradové vyhlášky byl sjednáván balíčkový způsob úhrady pro výkony prováděné na zákrokovém sálku, bonifikace za odesílání pojištěnek k mamografickému screeningu a za specializovaná kolposkopická, ultrazvuková a urogynekologická vyšetření.

E) Stomatologické služby

Zdravotní služby poskytované ambulantními zubními lékaři byly hrazeny podle přílohy č. 11 k Úhradové vyhlášce, stomatologické výrobky pak v souladu se zákonem o veřejném zdravotním pojištění.

Nad rámec Úhradové vyhlášky byl s vybranými poskytovateli uzavřen úhradový dodatek s bonifikací za registraci nových klientů v lokalitách se zhoršenou dostupností.

F) Diagnostické zdravotní služby

Diagnostické zdravotní služby byly hrazeny podle přílohy č. 5 k Úhradové vyhlášce.

Nad rámec Úhradové vyhlášky byly formou balíčků hrazeny metody molekulární genetiky pro vyšetření germinálního genomu a výkony prediktivní diagnostiky.

G) Domácí zdravotní služby

Zdravotní služby poskytované v odbornostech 911, 914, 916, 921 a 925 byly hrazeny podle přílohy č. 6 k Úhradové vyhlášce. Péče o pacienty s umělou domácí plicní ventilací byla hrazena výkonovým způsobem formou balíčkové úhrady za jeden den péče o pacienta.

H) Fyzioterapie, rehabilitace

Zdravotní služby poskytované v odbornostech 902 a 917 byly hrazeny podle přílohy č. 7 k Úhradové vyhlášce.

I) Dialyzační péče

Dialyzační péče byla hrazena podle přílohy č. 8 k Úhradové vyhlášce.

J) Zdravotnická záchranná služba

Zdravotnická záchranná služba a přeprava pacientů neodkladné péče byly hrazeny podle Seznamu výkonů s hodnotou bodu podle Úhradové vyhlášky.

K) Zdravotnická dopravní služba

Zdravotnická dopravní služba byla hrazena podle Seznamu výkonů s hodnotou bodu podle Úhradové vyhlášky.

L) Lékařská pohotovostní služba

Hrazené služby poskytované poskytovateli v rámci lékařské pohotovostní služby byly hrazeny podle Seznamu výkonů s hodnotou bodu podle Úhradové vyhlášky.

M) Lázeňská léčebně rehabilitační péče a ozdravovny

Lázeňská léčebně rehabilitační péče a zdravotní péče poskytovaná v ozdravovnách byla hrazena podle smluvního ujednání mezi VoZP a poskytovatelem.

N) Lékárenská péče

S vybranými poskytovateli lékárenské péče byly uzavřeny úhradové dodatky bonifikující zajištění dostupnosti této péče v odlehlých oblastech nebo nepřetržitého provozu.

O) Centra duševního zdraví

Zdravotní služby poskytované v Centrech duševního zdraví byly hrazeny výkonovým způsobem bez regulací.

P) Jednodenní péče

Jednodenní péče byla hrazena v souladu s Přílohou č. 13 Úhradové vyhlášky.

Výběr regulačních poplatků

Dne 1. 1. 2025 nabyla účinnosti novela zákona č. 48/1997 Sb., která zásadně změnila systém evidence ochranných limitů započitatelných doplatků pojištěnců a převedla tuto agendu ze zdravotních pojišťoven na Státní ústav pro kontrolu léčiv. V návaznosti na tuto změnu jsou započitatelné doplatky nově zaznamenávány přímo v systému eRecept, kde je také automaticky vyhodnocováno překročení ročního ochranného limitu již při výdeji léčivého přípravku v lékárně. Po překročení stanoveného limitu nově pojištěnci nehradí doplatek z vlastních prostředků. Lékárna doplatek nevybere od pojištěnce, ale vykáže jej příslušné zdravotní pojišťovně v rámci standardního vyúčtování.

Doplátky vyplacené nad rámec ochranných limitů započitatelných doplatků pojištěnců jsou součástí nákladů na léky vydané na recepty celkem (tabulka č. 11, řádek 6).

4.4.2 Revizní činnost

VoZP plnila v souladu s platnými právními předpisy i v roce 2025 svoji povinnost, která se týká kontrolní činnosti. Pro kontrolu využívání a poskytování hrazených zdravotních služeb a jejich vyúčtování zdravotní pojišťovně uplatňovala kontrolní a revizní mechanismy v rozsahu a kvalitě potřebných k zajištění účelného a hospodárného vynakládání spravovaných prostředků veřejného zdravotního pojištění.

V oblasti vlastních revizních činností (kontrola a revize) byly prováděny revize na centrální úrovni i na úrovni poboček. Kontrolní a revizní činnost VoZP je prováděna prostřednictvím revizních lékařů a dalších odborných pracovníků ve zdravotnictví způsobilých k revizní činnosti. Každý rok je sestavován plán fyzických revizí, mimo tento plán, resp. nad rámec plánu, jsou prováděny revize na základě výstupů z analytické činnosti VoZP, dále na základě podnětů pojištěnců, orgánů činných v trestním řízení, zjištění veřejnosprávních kontrol apod.

V souladu s centralizací revizních činností na odboru zdravotním Ústředí pokračovala i v roce 2025 realizace specializovaných revizí u PZS akutní lůžkové péče se zaměřením na DRG. Podle stanovených kritérií byla provedena podrobná revize u vybraných poskytovatelů. Výsledky těchto revizí provedených v roce 2025 se účinně projeví v rozpočtu vždy až s odstupem po vyřízení případných námitek k provedené konkrétní revizi.

V roce 2025 bylo realizováno 706 revizí, a to buď ve formě ruční revize spojené se šetřením u poskytovatele (ve zdravotnickém zařízení), nebo dálkově s využitím vyžádané zdravotnické dokumentace.

Finanční dopad provedených revizí činí odhadem více než 33.169 tis. Kč.

Dále byly prováděny kontroly věcného technického a personálního zabezpečení ve vybraných zdravotnických zařízeních.

V roce 2025 prošlo automatizovanou kontrolou IIS (validací) celkem cca 21 009 552 dokladů. Z tohoto počtu se k revizi zaměstnancem pojišťovny dostalo 335 394 dokladů. Odmítnuto bylo celkem 321 238 dokladů a korigováno 121 730 dokladů, stornováno bylo 20 211 dokladů.

Celkový efekt revizní činnosti, ať už prováděné ručně u PZS, nebo pomocí aplikací IS, lze spatřovat především v preventivním působení na poskytovatele s cílem minimalizovat chyby poskytovatelů při vykazování zdravotních služeb a edukovat je. Stěžejním prvkem revizní činnosti nad vykázanými a uhrazenými zdravotními službami v roce 2025 byla validace vykázaných zdravotních služeb v IS.

V rámci kontrolních činností, tj. kontroly v informačním systému bez nutnosti nahlížení do zdravotnické dokumentace, pokračovalo nastavování kontrol pro validace nebo aktualizace/úpravy již zavedených kontrol v návaznosti na vývoj souvisejících právních předpisů (změny v seznamu výkonů, Úhradové vyhláše apod.).

V nadcházejícím období se bude VoZP i nadále zaměřovat na zkvalitňování automatizovaných revizí. U DRG revizí hospitalizačních případů se od r. 2021 postupuje podle metodiky CZ-DRG. Pro svou kontrolní a revizní činnost bude VoZP využívat nadále i podněty svých klientů. Současně se VoZP bude zaměřovat na další rozšíření, resp. větší využívání možností elektronizace zdravotnictví a informačních technologií, aby bylo možné zajistit pro pojištěnce VoZP kvalitní, bezpečné a dostupné zdravotní služby.

Další oblastí z kontrolní činnosti VoZP je část regulační, kam patří i posuzování návrhů na lázeňskou léčebně rehabilitační péči, návrhů pro pobyt v odborných léčebných ústavech a ozdravovnách. Tato agenda je od roku 2020 řešena centrálně. Posuzování probíhá v souladu s platnými právními předpisy. Celkem bylo posouzeno 11 313 návrhů, zamítnuto 777 návrhů, u 121 návrhů byla schválena úhrada v jiném rozsahu, než bylo požadováno.

V regulační části kontrolní činnosti byly průběžně v celém roce 2025 zajišťovány činnosti schvalovací a povolovací, tj. posuzování žádostí o úhradu zdravotních služeb, v nichž je lidský činitel nezastupitelný. V roce 2025 bylo posouzeno a vyřízeno celkem 17 652 žádostí v oblasti schvalování výkonů, léčiv, ZP-R a ostatních zdravotnických prostředků podaných prostřednictvím žádanky (doklad typu 21).

V tomto procesu bylo v oblasti posuzování úhrady léčivých přípravků dosaženo celkové úspory více než 54.842 tis. Kč, v oblasti zdravotnických prostředků bylo dosaženo úspory více než 11.523 tis. Kč.

4.5 Pohledávky za poskytovateli zdravotních služeb po lhůtě splatnosti

VoZP měla k 31. 12. 2025 pohledávky za PZS po lhůtě splatnosti v celkové výši 3.697 tis. Kč. Jedná se o pohledávky z revizní činnosti, které jsou postupně umořovány.

4.6 Smluvní politika, síť smluvních poskytovatelů zdravotních služeb a její parametry

Zajištění plně dostupných zdravotních služeb hrazených z veřejného zdravotního pojištění zůstalo i v roce 2025 jedním z hlavních pilířů smluvní politiky VoZP. VoZP proto věnovala významnou pozornost udržení a rozvoji smluvní sítě poskytovatelů, a to především v těch odbornostech, které jsou pro pojištěnce klíčové nebo kde byl zaznamenán zvýšený tlak na kapacity a riziko omezené místní a časové dostupnosti. VoZP přihlížela při uzavírání nových smluv, jejich obnově nebo rozšíření především k potřebnosti a účelnosti poskytování zdravotních služeb v závislosti na počtu klientů VoZP v dané lokalitě, k počtu žádostí pojištěnců na zajištění zdravotní péče a k výsledkům výběrových řízení.

4.6.1 Místní a časová dostupnost hrazených služeb

VoZP je na základě § 40 odst. 3 zákona č. 48/1997 Sb. povinna zajistit svým pojištěncům místní a časovou dostupnost hrazených služeb. VoZP se stejně jako ostatní zdravotní pojišťovny potýká se zhoršenou dostupností poskytovatelů primární péče – zubní lékařství, praktické lékařství pro děti a dorost a všeobecné praktické lékařství. VoZP i v roce 2025 evidovala podněty pojištěnců na zajištění smluvního poskytovatele. Nejvíce požadavků směřovalo k zajištění registrujícího poskytovatele v oboru zubní lékařství. V oblastech se zhoršenou dostupností stomatologické péče, kde se nedaří kapacitu smluvní sítě zubních lékařů zvýšit ani prostřednictvím vyhlášených výběrových řízení, VoZP finančně motivovala poskytovatele, kteří se smluvně zavázali k registraci nových pojištěnců. Pro zvýšení dostupnosti v oborech všeobecné lékařství a praktické lékařství pro děti a dorost VoZP uzavírala smlouvy pro tzv. týmové praxe. Pro zachování dostupnosti lékárenské péče v malých obcích, ve kterých je poskytovatel lékařské odbornosti a pouze jedna lékárna, byla uhrazena bonifikace v souladu se závěry dohodovacího řízení pro rok 2025. Za účelem zvýšení dostupnosti psychologické péče byl hrazen digitální terapeutický program Mindwell, založený na kognitivně behaviorální terapii.

4.7 Zdravotní služby hrazené nad rámec veřejného zdravotního pojištění

4.7.1 Zdravotní služby čerpané z fondu prevence

I v roce 2025 VoZP realizovala, v souladu s ust. § 16 odst. 4 písm. b) zákona č. 280/1992 Sb., programy zdravotní péče poskytované nad rámec veřejného zdravotního pojištění financované z Fprev.

Poskytování příspěvků na preventivní péči je dlouhodobě osvědčený způsob, jak motivovat pojištěnce k odpovědnému přístupu ke svému zdraví. Jejich obsah VoZP průběžně vyhodnocuje a případně upravuje dle aktuálních potřeb. Novinkou je podmiňování čerpání příspěvků na určité služby či aktivity předchozím vykázaním určených preventivních vyšetření nebo screeningů za účelem zvýšení motivace pojištěnců k jejich absolvování. VoZP takto na sklonku roku 2023 spustila program Zdravý pojištěnec (mimořádný příspěvek podmíněný splněním všech doporučených a pojišťovnou hrazených preventivních vyšetření), který pokračoval i v roce 2025. Od poloviny roku 2024 navázala na vykázaní preventivní prohlídky u praktického lékaře jeden z nejčerpanějších příspěvků vůbec, a to na dentální hygienu pro dospělé.

Preventivní programy byly obecně zaměřeny na skupiny pojištěnců, u nichž jsou nároky na preventivní péči s ohledem na rizikové faktory vyšší. Dále byly zaměřeny na preventivní péči o matku a dítě a na očkování proti infekčním nemocem. Široce byla také podporována fyzická aktivita jako zásadní součást zdravotní prevence. Jde o příspěvky na zdravotní péči, produkty a aktivity, u nichž je prokazatelný preventivní, diagnostický nebo léčebný efekt.

V roce 2025 také pokračovala podpora včasné aktivní imunizace proti infekčním chorobám s nebezpečnými následky, a to formou příspěvků na kterékoli očkování nehrazené z veřejného zdravotního pojištění.

Nadále byla značná pozornost věnována podpoře bezpříspěvkového dárcovství krve, krevních derivátů, krevetvorných buněk a kostní dřeně. Pokračoval systém oceňování bezpříspěvkových dárců, kteří absolvovali alespoň tři odběry (přičemž příspěvek pro ně byl navýšen) nebo získali některé z ocenění Českého červeného kříže za opakované dárcovství.

V zájmu podpory péče o zdravou výživu a adekvátní péče o chrup byly dětem poskytovány např. příspěvky na vitaminy, prevenci zubního kazu či fixní zubní rovnátka. Všem věkovým skupinám byl k dispozici příspěvek na dentální hygienu, a to na ošetření i odbornou instruktáž (u dospělých podmíněn předchozím vykázaním preventivní prohlídky u praktického lékaře – viz výše).

Dospělým pojištěncům VoZP i nadále přispívala na vyšetření k včasnému zachytu nádorových onemocnění prsu, kolorektálního karcinomu a kožního melanomu nad rámec prohlídek hrazených ze ZFZP. Program prevence také speciálně zohledňuje těhotné a kojící ženy, přičemž cílem je podpořit ženu nejen po dobu těhotenství (možnou účastí na předporodním kurzu, screeningovém vyšetření, speciální tělesné přípravě), ale také v prvních měsících mateřství.

Stejně jako v předcházejících letech připravila VoZP programy Rodina vojáka a Válečný veterán, jejichž cílem je podporovat u vojáků a jejich nejbližších rodinných příslušníků a u pojištěnců se statutem válečného veterána očkování proti infekcím, pohybové aktivity, dentální hygienu a veteránům po návratu ze zahraničních misí přispívat na regeneraci.

Čerpání fondu prevence respektovalo dostupné zdroje a úmysly VoZP, jak tyto zdroje alokovat. I v roce 2025 se VoZP podařilo realizovat ozdravné pobyty dětí v zahraničí.

Náklady na preventivní zdravotní služby hrazené z Fprev činily v roce 2025 celkem 190.462 tis. Kč.

Zdravotní programy

Náklady 186.544 tis. Kč na zdravotní programy činily 97,9 % z celkových nákladů na příspěvky ke zdravotní prevenci.

Největší podíl na těchto nákladech měly náklady na příspěvek na kondiční cvičení 19,5 %, na dentální hygienu ve výši 13,8 %, na očkování dětí a dospělých ve výši 15,4 %, program Rodina vojáka ve výši 8,8 %, příspěvek na plavání ve výši 10,4 % a příspěvek na prevenci v těhotenství a novorozenecké balíčky ve výši 5,8 %.

I v roce 2025 pokračovala VoZP ve spolupráci s firmami v programu „Zdravý zaměstnanec“.

Ozdravné pobyty

Náklady 2.540 tis. Kč na ozdravné pobyty dětí s chronickými nemocemi dýchacího ústrojí a poruchami imunity v roce 2025 činily 1,3 % z celkových nákladů na preventivní zdravotní péči.

Vyhodnocení nákladů vůči ZPP na rok 2025

Celkově bylo na preventivní péči oproti ZPP na rok 2025 vynaloženo o 9.538 tis. Kč (tj. o 4,8 %) méně.

VZ 2025 Náklady na prevent. péči - 14

Ř.	Náklady na preventivní zdravotní péči čerpané z fondu prevence	Účastníci ¹⁾	ZPP 2025	Skut. 2025	Skut. 25/ ZPP 25	Skut. 2024	Skut. 25/ Skut. 24
	Účelová položka	Počet	tis. Kč	tis. Kč	%	tis. Kč	%
1	Náklady na zdravotní programy		193 100	186 544	96,6	176 328	105,8
1.a	Náklady na program pro podporu aktivního životního stylu		81 167	73 433	90,5	69 709	105,3
1.b	Náklady na prevenci infekčních chorob, podporu imunity a dárcovství krve a kostní dřeně		31 865	38 630	121,2	33 764	114,4
1.c	Náklady na podporu péče o chrup		30 010	28 283	94,2	30 361	93,2
1.d	Náklady na programy pro těhotné a rodiče kojenců		13 770	11 938	86,7	12 979	92,0
1.e	Náklady na prevenci nádorových onemocnění		4 833	5 880	121,7	4 930	119,3
1.f	Další programy fondu prevence		11 175	9 440	84,5	5 498	171,7
1.g	Programy pro vojáky		20 280	18 940	93,4	19 087	99,2
2	Náklady na letní ozdravné pobyty¹⁾	92	5 000	2 540	50,8	3 631	70,0
3	Ostatní činnosti²⁾		1 900	1 378	72,5	1 225	112,5
4	Náklady na preventivní zdravotní péči celkem³⁾		200 000	190 462	95,2	181 184	105,1

Poznámky k tabulce:

- 1) Zdravotní pojišťovna vykazuje pouze v ř. 2 k 31. 12. kalendářního roku.
- 2) Zdravotní pojišťovna uvede jmenovitě jednotlivé druhy programů nebo činností.
- 3) Vazba na údaje přílohy č. 7 oddíl A III ř. 1 minus údaje oddílu A II ř. 4 plus oddíl A III ř. 5.

4.7.2 Zdravotní služby hrazené z jiných zdrojů

VoZP nehradila z jiných zdrojů žádné zdravotní služby poskytované nad rámec veřejného zdravotního pojištění kromě rozšířených zdravotních služeb a příspěvků prevence, které byly hrazeny z Fprev a také z FPÚPP a FZÚZS vytvořených v souladu s platnými právními předpisy (viz bod 5.8.1 a 5.8.2).

5. Tvorba a čerpání fondů zdravotní pojišťovny

Při tvorbě a čerpání fondů se VoZP řídila vyhláškou č. 418/2003 Sb., kterou se stanoví podrobnější vymezení okruhu a výše příjmů a výdajů fondů veřejného zdravotního pojištění zdravotních pojišťoven, podmínky jejich tvorby, užití, přípustnosti vzájemných převodů finančních prostředků a hospodaření s nimi, limit nákladů na činnost zdravotních pojišťoven krytých ze zdrojů Základního fondu včetně postupu propočtu tohoto limitu, ve znění pozdějších předpisů. Dále při tvorbě a čerpání fondů byla dodržena příslušná ustanovení zákona č. 280/1992 Sb. Stanovení výše přidělu ze ZFZP do Fprev odpovídalo limitům uvedeným v ZPP na rok 2025, které byly určeny přísněji než v ustanovení vyhlášky č. 418/2003 Sb. a v zákoně č. 280/1992 Sb. Příděl prostředků do PF činil 800 mil. Kč, byl nižší než ZPP 2025 o 50.000 tis. Kč a nižší než maximální limit nákladů na činnost propočtený z dosažené rozvrhové základny o 217 mil. Kč. Tyto prostředky sloužily k posílení zdrojů ZFZP. Ostatní převody mezi fondy byly schváleny SR a prezentovány v ZPP na rok 2025.

Účetní předpisy tvorby a čerpání jsou uvedeny v částech A tabulek fondů VoZP.

Příjmy a výdaje vykázané v částech B tabulek fondů představují skutečně realizované příjmy a výdaje BÚ VoZP, pokladen a peněz na cestě.

5.1 Základní fond zdravotního pojištění

Tvorba a čerpání

K 1. 1. 2025 činil počáteční zůstatek ZFZP -3.940.440 tis. Kč.

Celková suma tvorby ZFZP byla 34.863.724 tis. Kč.

Předpis pojistného na veřejné zdravotní pojištění představoval částku 25.868.595 tis. Kč a oproti údaji uvedenému v ZPP na rok 2025 je nižší o 251.289 tis. Kč (tj. o 1,0 %). V rámci měsíčních vyúčtování výsledků přerozdělování obdržela VoZP 7.739.853 tis. Kč, což bylo o 3,3 % (tj. o 249.212 tis. Kč) více, než plánovala. VoZP tak měla výnosy pojistného po přerozdělování podle ZPP 2025 (tj. o 2.077 tis. Kč, tj. o 0,0 %, méně). Předpis penále, pokut a přírážek k pojistnému ve výši 519.152 tis. Kč vzrostl meziročně o 15,9 %. Předpis náhrad škod vzniklých z důvodu poškození zdraví a následné úhrady zdravotní péče činil 65.092 tis. Kč, což byl meziroční pokles o 10,3 %. Za rok 2025 nebyly předepsány úroky z vkladů na BÚ ZFZP. Bankovní účty mají zdravotní pojišťovny vedeny u ČNB, kde nejsou úročeny. Ostatní pohledávky ve výši 6.156 tis. Kč představují mimo jiné předpisy penalizace za pozdní úhradu regresních náhrad. Předpis pohledávek za zahraniční pojišťovnou z titulu uhrazených zdravotních služeb PZS za cizince na základě mezinárodních smluv činil 293.901 tis. Kč a ve srovnání s rokem 2024 došlo k poklesu o 21,3 %. Předpis obsahuje dohadnou položku aktivní na vyúčtování péče za cizince na území ČR, která bude přeúčtována do zahraničí v roce 2026. Byly rozpuštěny opravné položky ve výši 270.975 tis. Kč.

Dohadná položka aktivní k výnosům pojistného na veřejné zdravotní pojištění před přerozdělováním byla zaúčtována k 31. 12. 2025 ve výši 98.265 tis. Kč (v roce 2024 byla hodnota 91.759 tis. Kč) z titulu nedodaných přehledů o platbách pojistného zaměstnavatelů a dohadná položka vůči plátcům bez platební příslušnosti ve výši 239.276 tis. Kč (v roce 2024 byla hodnota 227.620 tis. Kč). Dohadná položka aktivní k penále, pokutám a přírážkám k pojistnému nebyla účtována. Dohadná položka aktivní vůči plátcům pojistného v kategorii OSVČ byla zaúčtována ve výši 280.000 tis. Kč (v roce 2024 byla hodnota 250.000 tis. Kč).

Celková suma čerpání ZFZP byla 35.671.299 tis. Kč.

Na úhradu zdravotních služeb byla předepsána částka 33.362.885 tis. Kč, a došlo tak k nárůstu o 1,5 % (tj. o 501.084 tis. Kč) oproti roku 2024. Významnou částkou je pasivní dohadná položka vytvořená na dopady vyúčtování roku 2025 ve výši 3.824.913 tis. Kč.

Na závazky za léčení pojištěnců vůči ZP v cizině podle § 1 odst. 4 písm. b) vyhlášky č. 418/2003 Sb. bylo předepsáno čerpání ve výši 55.601 tis. Kč, což bylo o 70,0 % méně než v roce 2024. V roce

2024 byly v nákladech započteny 2 pojištěnci léčení v Itálii celkem za 135.000 tis. Kč. Na bankovní a poštovní poplatky související se ZFZP bylo předepsáno 7.749 tis. Kč, což bylo o 20,0 % méně než v roce 2024. Ve výši 136 tis. Kč VoZP eviduje náklady na zajištění přístupu na Klientský portál (včetně osobního účtu pojištěnce). Nákladem ZFZP byl příděl do PF ve výši 800.000 tis. Kč proti ZPP 2025 snížen o 50 mil. Kč a bylo to meziroční navýšení přídělu do PF o 150.000 tis. Kč, tj. o 23,1 %. Příděl do RF činil podle vyhlášky č. 418/2003 Sb. 24.493 tis. Kč. Příděl do Fprev ve výši 200.000 tis. Kč znamenal meziroční navýšení o 20.000 tis. Kč, tj. o 11,1 %. Především z důvodu nedobytnosti byl proveden odpis dlužného pojistného, penále, pokut, náhrady škod a další ve výši 202.380 tis. Kč. Odstranění tvrdosti zákona u penále, pokut a přírážek k pojistnému bylo vyčísleno částkou 4.421 tis. Kč. Předpis vyúčtování zdravotních služeb fakturovaných tuzemskými PZS za cizince, včetně výsledků revize, byl 256.578 tis. Kč a znamenal nárůst oproti roku 2024 o 16,0 %.

Dohadná položka pasivní k nákladům na zdravotní služby byla k 31. 12. 2025 předepsána ve výši 3.824.913 tis. Kč (v roce 2024 byla výše dohadné položky pasivní 3.728.158 tis. Kč). Jedná se o předpokládané doučtování zdravotních služeb v roce 2026 v rámci vyúčtování úhrad segmentu nemocnic a vybraných PZS za předcházející roky ve výši 3.075.145 tis. Kč (2024: 3.069.532 tis. Kč), dále dohadnou položku pasivní ve výši 38.242 tis. Kč (2024: 39.458 tis. Kč) na nevyúčtované zálohy nákladů na standardní očkovací látky za rok 2025, dohadnou položku na distribuci očkovacích látek pro covid-19 ve výši 527 tis. Kč (2024: 2.068 tis. Kč), dohadné položky ve výši 60.000 tis. Kč (2024: 55.000 tis. Kč) vůči segmentu praktických lékařů, ve výši 0 tis. Kč (2024: 5.000 tis. Kč) v segmentu stomatology, 350.000 tis. Kč (2024: 365.000 tis. Kč) vůči ostatním ambulantním specialistům, 155.000 tis. Kč (2024: 150.000 tis. Kč) vůči komplementu, 0 tis. Kč (2024: 10.000 tis. Kč) vůči poskytovatelům v segmentu homecare, 24.000 tis. Kč (2024: 25.000 tis. Kč) vůči poskytovatelům v segmentu gynekologie, 0 tis. Kč (2024: 7.100 tis. Kč) v segmentu léčených dlouhodobě nemocných, nově byla vytvořena dohadná položka na vyúčtování jednodenní péče ve výši 22.000 tis. Kč a 100.000 tis. Kč na vyúčtování segmentu pobytové zařízení sociálních služeb (odb. 913). Dohadná položka byla vytvořena na základě znění úhradové vyhlášky pro rok 2025 a porovnání vykázané péče s uhrazenými zálohami, u očkovacích látek je dohadná položka vytvořena ve výši uhrazených zálohových plateb a výpočtu vykázaných očkovacích látek. U jednotlivých PZS v segmentu nemocnic byly zohledněny individuální dohody.

Dohadná položka aktivní k nákladům na zdravotní služby byla k 31. 12. 2025 předepsána v celkové výši 350.269 tis. Kč (v roce 2024 byla aktivní dohadná položka na zdravotní péči ve výši 387.052 tis. Kč). Jedná se o předpokládaný dopad vyúčtování předcházejících období vůči nemocnicím 168.269 tis. Kč (2024: 167.052 tis. Kč). Jednotlivé dohadné položky aktivní u nemocnic jsou podloženy položkovým rozpisem vůči jednotlivým dodavatelům. Dále byla vytvořena dohadná položka aktivní na dobropisy za léčiva ve výši 77 mil. Kč (2024: 120 mil. Kč) a pohledávky za péči poskytnutou cizincům na území ČR ve výši 105 mil. Kč (2024: 100 mil. Kč).

Celkově je tedy v části A. III. ř. 1.2 pro dohadné položky částka 138.538 tis. Kč, která vzniká jako rozdíl konečného a počátečního stavu dohadných položek k nákladům na zdravotní služby.

Opravné položky byly vytvořeny v roce 2025 ve výši 810.745 tis. Kč, zároveň došlo pro rok 2025 ke zrušení opravných položek ve výši 270.975 tis. Kč.

K 31. 12. 2025 činil konečný zůstatek ZFZP -4.748.015 tis. Kč.

Příjmy a výdaje

Počáteční zůstatek BÚ ZFZP k 1. 1. 2025 byl 413.190 tis. Kč.

Celkové příjmy BÚ ZFZP činily celkem 33.623.828 tis. Kč.

Příjem pojistného na veřejné zdravotní pojištění ve výši 25.307.742 tis. Kč byl oproti předpokladu ZPP na rok 2025 nižší o 1,1 % (tj. o 279.703 tis. Kč). V rámci přerozdělování VoZP za rok 2025 přijala 7.739.853 tis. Kč. Příjem pojistného po přerozdělování 33.047.595 tis. Kč byl nižší o 0,1 %, (tj. o 30.491 tis. Kč, než je uvedeno v ZPP na rok 2025). Příjmy z penále, pokut a přírážek k pojistnému činily ve sledovaném období 130.293 tis. Kč a byly o 728 tis. Kč vyšší než v roce 2024. Příjmy z náhrad škod ve výši 61.804 tis. Kč byly oproti roku 2024 vyšší o 9,8 %. Příjem prostředků

od zahraničních pojišťoven za uhrazené zdravotní služby cizincům představoval částku 280.513 tis. Kč, což bylo o 33,5 % více než v roce 2024.

Celkové výdaje BÚ ZFZP činily 34.028.113 tis. Kč.

Výdaje BÚ ZFZP byly použity především jako výdaje na zdravotní služby ve výši 32.902.858 tis. Kč (z toho na léčení pojištěnců VoZP v cizině 191.171 tis. Kč) a převod na BÚ PF ve výši 650.000 tis. Kč.

V souladu s platnou právní úpravou byl doplněn stav BÚ RF převodem 24.493 tis. Kč. Převod na BÚ Fprev za rok 2025 byl proveden v celkové výši 186.300 tis. Kč. Částkou 7.749 tis. Kč byly pokryty výdaje na bankovní a poštovní poplatky související se ZFZP. Výdaje spojené s vedením osobního účtu pojištěnce činily 136 tis. Kč a výdaje za poskytnuté zdravotní služby fakturované tuzemskými PZS za cizince včetně výsledků revize představovaly 256.577 tis. Kč.

Konečný zůstatek BÚ ZFZP k 31. 12. 2025 ve výši 8.905 tis. Kč byl o 404.285 tis. Kč nižší než o rok dříve.

Doplňující informace

Rozdíl mezi předpisovou částí ZFZP a BÚ ZFZP byl způsoben především existencí pohledávek a závazků, které se týkají ZFZP. Dále byl způsoben pohledávkami a závazky vůči jednotlivým fondům. Celková výše závazků vůči Fprev k 31. 12. 2025 je 13.921 tis. Kč (tento závazek vyplývá z rozdílu tvorby Fprev a skutečně převedených finančních prostředků; závazek vůči PF ve výši 93.199 tis. Kč z titulu úhrad nezaplacených z bankovního účtu ZFZP, pohledávka vůči FZÚZS ve výši 335 tis. Kč z titulu faktur zaplacených primárně ze ZFZP a pohledávka vůči FPÚPP ve výši 3.223 tis. Kč z titulu faktur zaplacených primárně ze ZFZP. VoZP neměla v roce 2025 rezervy na soudní spory s poskytovateli zdravotních služeb.

ČÁST I.

VZ 2025 ZFZP – 2

A. Základní fond zdravotního pojištění (ZFZP)		ZPP 2025	Skut. 2025	Skut. 25 / ZPP 25
Tvorba a čerpání ve sledovaném období		tis. Kč	tis. Kč	%
I.	Počáteční zůstatek k 1. 1. ve sledovaném období	-3 459 033	-3 940 440	113,9
II.	Tvorba celkem = zdroje	34 774 025	34 863 724	100,3
1	Pojistné z veřejného zdravotního pojištění podle § 1 odst. 1 písm. a) vyhlášky o fondech včetně dohadných položek	26 119 884	25 868 595	99,0
1.1	z toho: dohadné položky k pojistnému podle § 1 odst. 1 písm. c) vyhlášky o fondech ¹⁾	0	48 162	–
2	Peněžní prostředky plynoucí z měsíčního vyúčtování výsledků přerozdělování ± podle § 1 odst. 1 písm. b) vyhlášky o fondech	7 490 641	7 739 853	103,3
3	Pojistné z veřejného zdravotního pojištění po přerozdělování (ř. 1 + ř. 2) podle § 21b zákona č. 592/1992 Sb., o pojistném na veřejné zdravotní pojištění, ve znění pozdějších předpisů, (dále jen „zákon č. 592/1992 Sb.“) a § 1 odst. 1 písm. a) až c) vyhlášky o fondech	33 610 525	33 608 448	100,0
4	Penále, pokuty a přírázky k pojistnému podle § 1 odst. 2 nebo 3 vyhlášky o fondech, včetně dohadných položek	480 000	519 152	108,2
4.1	z toho: dohadné položky ¹⁾	0	0	–
5	Náhrady nákladů na hrazené služby podle § 1 odst. 1 písm. d) vyhlášky o fondech	80 000	65 092	81,4
6	Úroky získané hospodařením se ZFZP	0	0	–
7	Ostatní pohledávky podle § 1 odst. 1 písm. g) vyhlášky o fondech	3 500	6 156	175,9
8	Převody z jiných fondů v souladu s § 1 odst. 1 písm. i) vyhlášky o fondech	100 000	100 000	100,0
9	Převod zůstatku ZFZP v případě sloučení nebo splynutí zdravotní pojišťovny podle § 1 odst. 1 písm. j) vyhlášky o fondech	0	0	–
10	Pohledávky za zahraniční pojišťovnou za zdravotní služby poskytnuté v ČR cizím pojištěncům podle § 1 odst. 1 písm. f) vyhlášky o fondech	220 000	293 901	133,6

A. Základní fond zdravotního pojištění (ZFZP)		ZPP 2025	Skut. 2025	Skut. 25 / ZPP 25
Tvorba a čerpání ve sledovaném období		tis. Kč	tis. Kč	%
11	Pohledávky za zahraniční pojišťovnou za paušální platbu na cizí pojištěnce podle § 1 odst. 1 písm. f) vyhlášky o fondech	0	0	–
12	Kladné kurzové rozdíly podle § 1 odst. 1 písm. h) vyhlášky o fondech	0	0	–
13	Bezúplatné plnění určené dárce pro ZFZP nebo pokud nebyl dárce určen účel bezúplatného plnění podle § 1 odst. 1 písm. e) vyhlášky o fondech	0	0	–
14	Snížené nebo zrušené opravné položky k pojistnému, penále, pokutám a přírůzkům k pojistnému podle § 1 odst. 1 písm. k) vyhlášky o fondech	280 000	270 975	96,8
15	Snížené nebo zrušené ostatní opravné položky podle § 1 odst. 1 písm. l) vyhlášky o fondech	0	0	–
16	Použité, snížené nebo zrušené rezervy na pravomocně neskončené soudní spory podle § 1 odst. 1 písm. m) vyhlášky o fondech	0	0	–
17	Použité, snížené nebo zrušené ostatní rezervy neuvedené v § 1 odst. 4 písm. m), vazba na § 1 odst. 1 písm. n) vyhlášky o fondech	0	0	–
18	Ostatní dohadné položky aktivní vztahující se k základnímu fondu neuvedené v § 1 odst. 1 písm. c), vazba na § 1 odst. 1 písm. o) vyhlášky o fondech	0	0	–
19	Mimořádné případy externí	0	0	–
20	Mimořádné převody mezi fondy	0	0	–
III.	Čerpání celkem = snížení zdrojů	36 344 043	35 671 299	98,1
1	Závazky za zdravotní služby včetně korekcí a revizí a úhrad jiným zdravotním pojišťovnám podle § 1 odst. 4 písm. a), odst. 4 písm. b), odst. 4 písm. d) a odst. 4 písm. e) vyhlášky o fondech včetně dohadných položek	34 066 866	33 362 885	97,9
1.1	z toho: závazky za léčení pojištěnců dané zdravotní pojišťovny v cizině podle § 1 odst. 4 písm. b) vyhlášky o fondech	70 000	55 601	79,4
1.2	dohadné položky k závazkům podle § 1 odst. 4 písm. e) vyhlášky o fondech vztahující se k § 1 odst. 4 písm. a) vyhlášky o fondech ¹⁾	0	138 538	–
2	Úroky z úvěrů podle § 1 odst. 4 písm. f) vyhlášky o fondech	0	0	–
3	Předpis přidělů do jiných fondů	1 077 077	1 024 493	95,1
3.1	v tom: do rezervního fondu podle § 1 odst. 4 písm. k) vyhlášky o fondech ²⁾	27 077	24 493	90,5
3.2	do provozního fondu podle § 1 odst. 4 písm. j) vyhlášky o fondech ³⁾	850 000	800 000	94,1
3.3	do fondu prevence podle § 1 odst. 4 písm. l) vyhlášky o fondech ⁴⁾	200 000	200 000	100,0
3.4	Mimořádný převod do provozního fondu – pouze VoZP podle § 1 odst. 4 písm. m) vyhlášky o fondech	0	0	–
4	Odpis pohledávek podle § 1 odst. 5 vyhlášky o fondech	210 000	202 380	96,4
5	Snížení základního fondu o částky penále, pokut a přírůzků na základě rozhodnutí o odstranění tvrdosti podle § 53a zákona č. 48/1997 Sb., o veřejném zdravotním pojištění a o změně a doplnění některých souvisejících zákonů, ve znění pozdějších předpisů (dále jen „zákon č. 48/1997 Sb.“) podle § 1 odst. 6 vyhlášky o fondech ⁵⁾	7 500	4 421	58,9
6	Závazky vyplývající z poskytnutí zdravotních služeb vyúčtovaných zdravotní pojišťovně poskytovateli zdravotních služeb za cizí pojištěnce, včetně výsledků revize podle § 1 odst. 4 písm. c) vyhlášky o fondech	230 000	256 578	111,6
7	Závazky vůči zahraniční pojišťovně z titulu paušální platby za pojištěnce podle § 1 odst. 4 písm. c) vyhlášky o fondech	0	0	–
8.	Úplaty za bankovní služby a další úplaty podle § 1 odst. 4 písm. g) vyhlášky o fondech	12 500	7 749	62,0
9	Náklady spojené s vedením osobního účtu pojištěnce v souladu s § 1 odst. 4 písm. h) vyhlášky o fondech	100	136	136,0
10	Záporné kurzové rozdíly podle § 1 odst. 4 písm. i) vyhlášky o fondech	0	1 912	–
11	Tvorba rezervy na pravomocně neskončené soudní spory podle § 1 odst. 4 písm. n) vyhlášky o fondech	0	0	–
12	Tvorba ostatních rezerv podle § 1 odst. 4 písm. o) vyhlášky o fondech	0	0	–
13	Tvorba opravných položek k pojistnému, penále, pokutám a přírůzkům k pojistnému podle § 1 odst. 4 písm. p) vyhlášky o fondech	740 000	810 745	109,6
14	Tvorba ostatních opravných položek podle § 1 odst. 4 písm. q) neuvedených v § 1 odst. 4 písm. p) vyhlášky o fondech	0	0	–

ČÁST I.

VZ 2025 ZFZP – 2

A.	Základní fond zdravotního pojištění (ZFZP)	ZPP 2025	Skut. 2025	Skut. 25 / ZPP 25
	Tvorba a čerpání ve sledovaném období	tis. Kč	tis. Kč	%
15	Mimořádné případy externí	0	0	–
16	Mimořádné převody mezi fondy	0	0	–
IV.	Konečný zůstatek k poslednímu dni sledovaného období = I + II – III	-5 029 051	-4 748 015	94,4

ČÁST I.

VZ 2025 ZFZP – 2

B.	Základní fond zdravotního pojištění (ZFZP)	ZPP 2025	Skut. 2025	Skut. 25 / ZPP 25
	Příjmy a výdaje ve sledovaném období podle § 1 odst. 7 vyhlášky o fondech	tis. Kč	tis. Kč	%
I.	Počáteční zůstatek k 1. 1. ve sledovaném období	4 136	413 190	9 990,1
II.	Příjmy celkem:	33 595 586	33 623 828	100,1
1	Pojistné z veřejného zdravotního pojištění podle § 1 odst. 1 písm. a) vyhlášky o fondech	25 587 445	25 307 742	98,9
2	Peněžní prostředky plynoucí z měsíčního vyúčtování výsledků přerozdělování ± podle § 1 odst. 1 písm. b) vyhlášky o fondech	7 490 641	7 739 853	103,3
3	Pojistné z veřejného zdravotního pojištění po přerozdělování (ř. 1 + ř. 2) podle § 21b zákona č. 592/1992 Sb. a § 1 odst. 1 písm. a) a b) vyhlášky o fondech	33 078 086	33 047 595	99,9
4	Penále, pokuty a přirážky k pojistnému podle § 1 odst. 2 nebo 3 vyhlášky o fondech	130 000	130 293	100,2
5	Náhrady nákladů na hrazené služby podle § 1 odst. 1 písm. d) vyhlášky o fondech	53 000	61 804	116,6
6	Úroky získané hospodařením se ZFZP	0	0	–
7	Ostatní příjmy podle § 1 odst. 1 písm. g) vyhlášky o fondech	4 500	3 623	80,5
8	Převody z jiných fondů v souladu s § 1 odst. 1 písm. i) vyhlášky o fondech	100 000	100 000	100,0
9	Příjem zůstatku v případě sloučení nebo splnutí zdravotní pojišťovny podle § 1 odst. 1 písm. j) vyhlášky o fondech	0	0	–
10	Příjem od zahraniční pojišťovny podle § 1 odst. 1 písm. f) vyhlášky o fondech za uhrazené zdravotní služby poskytovatelem zdravotních služeb za cizí pojištěnce	230 000	280 513	122,0
11	Příjem paušální platby za pojištěnce od zahraniční pojišťovny podle § 1 odst. 1 písm. f) vyhlášky o fondech	0	0	–
12	Kladné kurzové rozdíly podle § 1 odst. 1 písm. h) vyhlášky o fondech	0	0	–
13	Bezúplatné plnění určené dárce pro ZFZP nebo pokud nebyl dárce určen účel bezúplatného plnění podle § 1 odst. 1 písm. e) vyhlášky o fondech	0	0	–
14	Příjem úvěru na posílení ZFZP	0	0	–
15	Příjem návratných finančních výpomocí na posílení ZFZP	0	0	–
16	Mimořádné případy externí	0	0	–
17	Mimořádné převody mezi fondy	0	0	–
III.	Výdaje celkem:	33 415 599	34 028 113	101,8
1	Výdaje za zdravotní služby včetně korekcí a revizí a úhrad jiným zdravotním pojišťovnám podle § 1 odst. 4 písm. a), odst. 4 písm. b) a odst. 4 písm. d) vyhlášky o fondech	32 106 022	32 902 858	102,5
1.1	z toho: výdaje za léčení pojištěnců dané zdravotní pojišťovny v cizině podle § 1 odst. 4 písm. b) vyhlášky o fondech	194 020	191 171	98,5
2	Úroky z úvěrů podle § 1 odst. 4 písm. f) vyhlášky o fondech	0	0	–

ČÁST I.

VZ 2025 ZFZP – 2

B. Základní fond zdravotního pojištění (ZFZP)		ZPP 2025	Skut. 2025	Skut. 25 / ZPP 25
Příjmy a výdaje ve sledovaném období podle § 1 odst. 7 vyhlášky o fondech		tis. Kč	tis. Kč	%
3	Převody do jiných fondů	1 067 077	860 793	80,7
3.1	v tom: do rezervního fondu podle § 1 odst. 4 písm. k) vyhlášky o fondech ²⁾	27 077	24 493	90,5
3.2	do provozního fondu podle § 1 odst. 4 písm. j) vyhlášky o fondech ³⁾	850 000	650 000	76,5
3.3	do fondu prevence podle § 1 odst. 4 písm. l) vyhlášky o fondech ⁴⁾	190 000	186 300	98,1
3.4	Mimořádný převod do provozního fondu – pouze VoZP podle § 1 odst. 4 písm. m) vyhlášky o fondech	0	0	–
4	Výdaje za poskytnuté zdravotní služby fakturované tuzemským poskytovatelem zdravotních služeb zdravotní pojišťovně za cizí pojištěnce, včetně výsledků revize podle § 1 odst. 4 písm. c) vyhlášky o fondech	230 000	256 577	111,6
5	Výdaje za paušální platby za pojištěnce hrazené zahraničním pojišťovnám podle § 1 odst. 4 písm. c) vyhlášky o fondech	0	0	–
6	Úplaty za bankovní služby a další úplaty podle § 1 odst. 4 písm. g) vyhlášky o fondech	12 500	7 749	62,0
7	Výdaje spojené s vedením osobního účtu pojištěnce v souladu s § 1 odst. 4 písm. h) vyhlášky o fondech	0	136	–
8	Záporné kurzové rozdíly podle § 1 odst. 4 písm. i) vyhlášky o fondech	0	0	–
9	Splátky úvěrů na posílení ZFZP	0	0	–
10	Splátky návratných finančních výpomocí na posílení ZFZP	0	0	–
11	Mimořádné případy externí	0	0	–
12	Mimořádné převody mezi fondy	0	0	–
IV.	Konečný zůstatek k poslednímu dni sledovaného období = I + II – III	184 123	8 905	4,8
	Z B IV přináleží hodnotě rezerv k poslednímu dni sledovaného období	0	0	0,0

VZ 2025 ZFZP – 2

C. Specifikace ukazatele B II 1		ZPP 2025	Skut. 2025	Skut. 25 / ZPP 25
		tis. Kč	tis. Kč	%
1	Příjmy z pojistného od zaměstnavatelů	23 635 139	23 410 024	99,0
2	Příjmy z pojistného od osob samostatně výdělečně činných	1 578 541	1 631 644	103,4
3	Příjmy z pojistného od ostatních plátců (osob bez zdanitelných příjmů + případně další platby veřejného zdravotního pojištění)	373 965	265 615	71,0
4	Neidentifikovatelné platby od různých typů plátců	-200	459	-229,5
5	Součet řádků C ř. 1 až C ř. 4 = B II ř. 1	25 587 445	25 307 742	98,9

Poznámky k tabulce ČÁST I.:

- 1) V řádcích „z toho“ A.II 1.1, A II 3.1 nebo A III 1.2 se zobrazuje stav průčtování dohadných položek (-), které byly do daného období převedeny jako součást počátečních zůstatků. V účetní závěrce se pak do položky průměrná hodnota nově stanovených dohadných položek (+), (-).
- 2) Propočet převodu do RF v oddílu A III v ř. 3.1 se provádí i v případě, že z důvodu nedostatku finančních prostředků nebude vykázán převod v oddílu B III v ř. 3.1.
- 3) Propočet limitu přidělu podle § 7 vyhlášky o fondech je vázán na údaje rozvrhové základny propočtené z oddílu B II ZFZP.
- 4) Pokud zdravotní pojišťovna účtuje úroky, pokuty, penále a přírázky do ZFZP a následně provádí převod ze ZFZP do fondu prevence, bude k tomuto účelu využívat jak oddíl AIII ř. 3.3, tak i oddíl B III ř. 3.3.
- 5) V případě, že ZP nevykazují hodnotu odstranění tvrdostí v příloze č. 7, oddíl A III ř. 6, musí být hodnota odstranění tvrdostí vykázána na tomto řádku. I pokud zaměstnanecká zdravotní pojišťovna účtuje danou položku tzv. „saldem“ na ř. A II 1 ZFZP, vykáže danou hodnotu na ř. A III 5 a o danou hodnotu upraví jednotlivé položky a mezisoučty tak, aby byla zachována hodnota konečného zůstatku na ř. IV – vzniklý rozdíl oproti účetním sestavám zdůvodní.

V roce 2025 skončila bilance příjmů a nákladů ZFZP VoZP se záporným saldem ve výši 1.029.925 tis. Kč a oproti ZPP je lepší o 761.032 tis. Kč. Saldo je lepší než plánované z důvodu úsporných opatření VoZP především u nákladů na zdravotní služby.

Konečný zůstatek k 31. 12. 2025 byl na BÚ ZFZP ve výši 8.905 tis. Kč a VoZP evidovala závazky po lhůtě splatnosti vůči PZS ve výši 1.205.303 tis. Kč.

ČÁST II.

VZ 2025 ZFZP – 2

D	Propočet salda příjmů a nákladů na ZFZP z vybraných položek části A III a B II ZFZP	ZPP 2025	Skut. 2025	Skut. 25 / ZPP 25	vazba na ř. oddílu B II ZFZP
Příjmy ve sledovaném období		tis. Kč	tis. Kč	%	
I.	Příjmy celkem:	33 595 586	33 623 828	100,1	
1	Pojistné z veřejného zdravotního pojištění podle § 1 odst. 1 písm. a) vyhlášky o fondech	25 587 445	25 307 742	98,9	1
2	Peněžní prostředky plynoucí z měsíčního vyúčtování výsledků přerozdělování ± podle § 1 odst. 1 písm. b) vyhlášky o fondech	7 490 641	7 739 853	103,3	2
3	Pojistné z veřejného zdravotního pojištění po přerozdělování (ř. 1 + ř. 2) podle § 21b zákona č. 592/1992 Sb. a § 1 odst. 1 písm. a) a b) vyhlášky o fondech	33 078 086	33 047 595	99,9	3
4	Penále, pokuty a přírázky k pojistnému podle § 1 odst. 2 nebo 3 vyhlášky o fondech	130 000	130 293	100,2	4
5	Náhrady nákladů na hrazené služby podle § 1 odst. 1 písm. d) vyhlášky o fondech	53 000	61 804	116,6	5
6	Úroky získané hospodařením se ZFZP	0	0	–	6
7	Ostatní příjmy podle § 1 odst. 1 písm. g) vyhlášky o fondech	4 500	3 623	80,5	7
8	Převody z jiných fondů v souladu s § 1 odst. 1 písm. i) vyhlášky o fondech	100 000	100 000	100,0	9
9	Příjem od zahraniční pojišťovny podle § 1 odst. 1 písm. f) vyhlášky o fondech za uhrazené zdravotní služby poskytovatelem zdravotních služeb za cizí pojištěnce	230 000	280 513	122,0	10
10	Příjem paušální platby za pojištěnce od zahraniční pojišťovny podle § 1 odst. 1 písm. f) vyhlášky o fondech	0	0	–	11
11	Kladné kurzové rozdíly podle § 1 odst. 1 písm. h) vyhlášky o fondech	0	0	–	12
12	Bezúplatné plnění určené dárce pro ZFZP nebo pokud nebyl dárce určen účel bezúplatného plnění podle § 1 odst. 1 písm. e) vyhlášky o fondech	0	0	–	13
13	Mimořádné případy externí	0	0	–	16
14	Mimořádné převody mezi fondy	0	0	–	17

ČÁST II.

VZ 2025 ZFZP – 2

E	Čerpání ve sledovaném období	ZPP 2025	Skut. 2025	Skut. 25 / ZPP 25	vazba na ř. oddílu A III ZFZP a oddílu A II ZFZP
		tis. Kč	tis. Kč	%	
II.	Čerpání celkem:	35 386 543	34 653 753	97,9	
1	Závazky za zdravotní služby včetně korekcí a revizí a úhrad jiným zdravotním pojišťovnám podle § 1 odst. 4 písm. a), odst. 4 písm. b), odst. 4 písm. d) a odst. 4 písm. e) vyhlášky o fondech včetně dohadných položek	34 066 866	33 362 885	97,9	1
1.1	z toho: závazky za léčení pojištěnců dané zdravotní pojišťovny v cizině podle § 1 odst. 4 písm. b) vyhlášky o fondech	70 000	55 601	79,4	1.1
1.2	dohadné položky k závazkům podle § 1 odst. 4 písm. e) vyhlášky o fondech vztahující se k § 1 odst. 4 písm. a) vyhlášky o fondech	0	138 538	–	1.2

E	Čerpání ve sledovaném období	ZPP 2025	Skut. 2025	Skut. 25 / ZPP 25	vazba na ř. oddíl A III ZFZP a oddíl A II ZFZP
		tis. Kč	tis. Kč	%	
2	Úroky z úvěrů podle § 1 odst. 4 písm. f) vyhlášky o fondech	0	0	–	2
3	Předpis přidělů do jiných fondů	1 077 077	1 024 493	95,1	3
3.1	do rezervního fondu podle § 1 odst. 4 písm. k) vyhlášky o fondech ¹⁾	27 077	24 493	90,5	3.1
3.2	do provozního fondu podle § 1 odst. 4 písm. j) vyhlášky o fondech	850 000	800 000	94,1	3.2
3.3	do fondu prevence podle § 1 odst. 4 písm. l) vyhlášky o fondech	200 000	200 000	100,0	3.3
3.4	Mimořádný převod do provozního fondu – pouze VoZP podle §1 odst. 4 písm. m) vyhlášky o fondech	0	0	–	3.4
4	Závazky vyplývající z poskytnutí zdravotních služeb vyúčtovaných zdravotní pojišťovně poskytovateli zdravotních služeb za cizí pojišťovně, včetně výsledků revize podle § 1 odst. 4 písm. c) vyhlášky o fondech	230 000	256 578	111,6	6
5	Závazky vůči zahraniční pojišťovně z titulu paušální platby za pojišťovně podle § 1 odst. 4 písm. c) vyhlášky o fondech	0	0	–	7
6	Úplaty za bankovní služby a další úplaty podle § 1 odst. 4 písm. g) vyhlášky o fondech	12 500	7 749	62,0	8
7	Náklady spojené s vedením osobního účtu pojišťovně v souladu s § 1 odst. 4 písm. h) vyhlášky o fondech	100	136	136,0	9
8	Záporné kurzové rozdíly podle § 1 odst. 4 písm. i) vyhlášky o fondech	0	1 912	–	10
9	Tvorba rezervy na pravomocně neskončené soudní spory podle § 1 odst. 4 písm. n) vyhlášky o fondech	0	0	–	11 – A II 16
10	Tvorba ostatních rezerv podle § 1 odst. 4 písm. o) vyhlášky o fondech	0	0	–	12 – A II 17
11	Mimořádné případy externí	0	0	–	15
12	Mimořádné převody mezi fondy	0	0	–	16
	Saldo příjmů a nákladů celkem = D I celkem – E II celkem²⁾	-1 790 957	-1 029 925	57,5	

Poznámky k tabulce:

- 1) Zdravotní pojišťovny vykazují v případě, že je rezervní fond naplňován i finančně.
- 2) Tabulka bude doplněna komentářem k dosaženému saldu příjmů a nákladů ZFZP ve vztahu k zůstatku finančních prostředků na bankovním účtu ZFZP a stavu závazků vůči PZS, případně dalším důvodům tohoto vývoje.

5.1.1 Struktura nákladů na zdravotní služby v členění dle jednotlivých segmentů

V roce 2025 dosáhly náklady na zdravotní služby celkové výše 33.362.885 tis. Kč, což oproti roku 2024 představovalo navýšení o 1,5 %, tj. o 501.084 tis. Kč. V porovnání se ZPP na rok 2025 byly náklady na zdravotní služby nižší o 2,1 %, tj. o 703.981 tis. Kč.

Největší objem z celkových nákladů na zdravotní služby za rok 2025 tvořily náklady na lůžkovou zdravotní péči ve výši 55,3 %. Na těchto nákladech se podílely nemocnice z 88,9 %, OLÚ 5,0 %, LDN a ošetrovatelská lůžka 4,8 %, lůžka následné intenzivní péče 1,1 % a lůžka v zařízeních hospicového typu 0,2 %.

Z celkových nákladů na zdravotní služby za rok 2025 tvořily náklady na ambulantní služby 28,7 %. Z toho představovaly specializované ambulantní služby 28,4 %, služby praktických lékařů 21,5 %, stomatologické služby 13,2 %, diagnostické zdravotní služby 14,2 %, gynekologické služby 3,6 %, rehabilitační služby 4,4 %, domácí zdravotní služby 3,8 %, ošetrovatelské a rehabilitační služby poskytované v zařízeních sociálních služeb 9,0 % a ambulantní hemodialyzační péče 1,9 %.

Náklady na léky činily 9,6 % a na zdravotnické prostředky 2,7 % z celkových nákladů na zdravotní služby.

Dále se na celkových nákladech na zdravotní služby podílely dopravní zdravotnická služba v rozsahu 0,5 %, zdravotnická záchranná služba v objemu 1,3 %, léčení v zahraničí činilo 0,2 %, jednodenní péče (řádek č. 11) 0,7 %, lázeňské a léčebně rehabilitační služby 1,0 %, a za očkovací látky bylo uhrazeno 0,1 %.

Pro segment lázeňských služeb byly určeny ukazatele uvedené v následující tabulce:

VZ 2025 Lázeňská péče						
Ukazatel	m.j.	Skut. 2024	ZPP 2025	Skut. 2025	Skut. 25/ Skut. 24	Plán 25/ Skut. 25
					%	%
Lázeňská péče celkem	tis. Kč	310 867	345 114	316 564	101,8	92,8
z toho:						
komplexní péče	tis. Kč	305 552	336 642	311 634	102,0	92,6
příspěvková péče	tis. Kč	5 315	8 472	4 930	92,8	58,2
Počet odléčených pojištěnců	osob	7 378	-	7 025	95,2	-
z toho:						
v komplexní péči	osob	7 011	-	6 695	95,5	-
v příspěvkové péči	osob	367	-	330	89,9	-
Průměrné náklady na 1 pojištěnce	Kč	42 134	-	45 062	106,9	-
z toho:						
v komplexní péči	Kč	43 581	-	46 547	106,8	-
v příspěvkové péči	Kč	14 482	-	14 939	103,2	-

Náklady na ambulantní služby celkem meziročně vzrostly o 2,5 %, tj. o 233.473 tis. Kč. Meziroční změnu nákladů ovlivnil pokles pojištěnců VoZP, i přesto byly nárůsty zaznamenány u praktických lékařů o 3,9 %, tj. o 77.608 tis. Kč, u léčebně rehabilitační péče o 3,5 %, tj. o 14.103 tis. Kč, u diagnostické péče o 7,3 % tj. o 92.411 tis. Kč, u domácích zdravotních služeb o 4,1 %, tj. o 14.199 tis. Kč; u ambulantní specializované péče o 3,5 %, tj. o 91.132 tis. Kč a u hemodialýzy o 3,2 %, tj. o 5.660 tis. Kč.

K meziročnímu nárůstu došlo v segmentu nemocnic o 0,9 %, tj. o 146.182 tis. Kč. K nemocnicím a vybraným PZS je vázána dohadná položka pasivní ve výši 3.824.914 tis. Kč a dohadná položka aktivní ve výši 233.068 tis. Kč.

Meziročně vzrostly náklady ve vybraných segmentech následujícím tempem: na ošetrovatelská lůžka a LDN o 7,1 %, tj. o 58.777 tis. Kč, na OLÚ o 4,3 %, tj. o 38.032 tis. Kč, na zdravotnické prostředky a poukazy o 7,4 %, tj. o 61.332 tis. Kč, na léky vydané na recept o 4,5 %, tj. o 138.679 tis. Kč, u přepravy o 1,8 %, tj. o 2.919 tis. Kč, na zdravotnickou záchrannou službu o 6,1 %, tj. o 24.911 tis. Kč.

Pokles nákladů v daných segmentech byl způsoben jednak snížením počtu pojištěnců VoZP, a jednak úspornými opatřeními VoZP na straně nákladů na zdravotní služby, tyto faktory vedly ke snížení nákladů na zdravotní služby proti ZPP 2025 o více než 700 mil. Kč.

V roce 2023 VoZP začala nově rozlišovat segment jednodenní péče, který v roce 2025 činil 219.733 tis. Kč a zaznamenal nárůst nákladů o 9,3 %, tj. o 18.702 tis. Kč. Jedná se o smluvní odbornosti chirurgie, plastické chirurgie, urologie, gynekologie, ortopedie a ORL a v tabulce č. 11 je v ostatních nákladech.

K 31. 12. 2025 VoZP vytvořila dohadnou položku pasivní na náklady na zdravotní služby ve výši 3.824.913 tis. Kč (v roce 2024 byla výše dohadné položky pasivní 3.728.158 tis. Kč). Jedná se o předpokládané doučtování zdravotních služeb v roce 2026 v rámci vyúčtování úhrad segmentu nemocnic a vybraných PZS za předcházející roky ve výši 3.075.145 tis. Kč (2024: 3.069.532 tis. Kč), dále dohadnou položku pasivní ve výši 38.242 tis. Kč (2024: 39.458 tis. Kč) na nevyúčtované zálohy nákladů na standardní očkovací látky za rok 2025, dohadnou položku na distribuci očkovacích látek

pro covid-19 ve výši 527 tis. Kč (2024: 2.068 tis. Kč), dohadné položky ve výši 60.000 tis. Kč (2024: 55.000 tis. Kč) vůči segmentu praktických lékařů, ve výši 0 tis. Kč (2024: 5.000 tis. Kč) v segmentu stomatology, 350.000 tis. Kč (2024: 365.000 tis. Kč) vůči ostatním ambulantním specialistům, 155.000 tis. Kč (2024: 150.000 tis. Kč) vůči komplementu, 0 tis. Kč (2024: 10.000 tis. Kč) vůči poskytovatelům v segmentu homecare, 24.000 tis. Kč (2024: 25.000 tis. Kč) vůči poskytovatelům v segmentu gynekologie, 0 tis. Kč (2024: 7.100 tis. Kč) v segmentu léčeben dlouhodobě nemocných, nově byla vytvořena dohadná položka na vyúčtování jednodenní péče ve výši 22.000 tis. Kč a 100.000 tis. Kč na vyúčtování segmentu pobytové zařízení sociálních služeb (odb. 913). Dohadná položka byla vytvořena na základě znění úhradové vyhlášky pro rok 2025 a porovnání vykázané péče s uhrazenými zálohami, u očkovacích látek je dohadná položka vytvořena ve výši uhrazených zálohových plateb a výpočtu vykázaných očkovacích látek. U jednotlivých PZS v segmentu nemocnic byly zohledněny individuální dohody.

Dohadná položka aktivní k nákladům na zdravotní služby byla k 31. 12. 2025 předepsána v celkové výši 350.269 tis. Kč (v roce 2024 byla aktivní dohadná položka na zdravotní péči ve výši 387.052 tis. Kč). Jedná se o předpokládaný dopad vyúčtování předcházejících období vůči nemocnicím 168.269 tis. Kč (2024: 167.052 tis. Kč). Jednotlivé dohadné položky aktivní u nemocnic jsou podloženy položkovým rozpisem vůči jednotlivým dodavatelům. Dále byla vytvořena dohadná položka aktivní na dobropisy za léčiva ve výši 77 mil. Kč (2024: 120 mil. Kč) a pohledávky za péči poskytnutou cizincům na území ČR ve výši 105 mil. Kč (2024: 100 mil. Kč).

Celkově je tedy v části A. III. ř. 1.2 pro dohadné položky částka 138.538 tis. Kč, která vzniká jako rozdíl konečného a počátečního stavu dohadných položek.

VZ 2025 Nákl. na zdrav. služby- struktura - 11

	Struktura nákladů na zdravotní služby podle jednotlivých segmentů	ZPP 2025	Skut. 2025	Skut. 25/ ZPP 25	Skut. 2024	Skut. 25/ Skut. 24
Ř.	Ukazatel	tis. Kč	tis. Kč	%	tis. Kč	%
I.	Náklady na zdravotní služby celkem čerpané z oddílu A (tabulka č. 2, oddíl A III., ř. 1) základního fondu zdravotního pojištění včetně dohadných položek zúčtované v daném období (součet ř. 1–12)	34 066 866	33 362 885	97,9	32 861 801	101,5
	v tom:					
1	na ambulantní péči celkem (poskytovatelé zdravotních služeb nevykazující žádný kód ošetřovacího dne, zahrnují se náklady na zvlášť účtované léčivé přípravky, zvlášť účtovaný materiál, s výjimkou nákladů na léky na recepty a zdravotnické prostředky vydané na poukazy)	9 548 904	9 567 702	100,2	9 334 229	102,5
1.1	v tom: na zdravotní péči v oboru zubní lékařství (odbornosti 014–015)	1 310 760	1 262 399	96,3	1 275 593	99,0
1.2	na zdravotní péči v oboru všeobecné praktické lékařství a praktické lékařství pro děti a dorost (odbornosti 001, 002)	2 015 332	2 059 099	102,2	1 981 491	103,9
1.2.1	v tom: na zdravotní péči v oboru všeobecné praktické lékařství (odbornost 001)	1 401 642	1 435 966	102,4	1 349 786	106,4
1.2.2	na zdravotní péči v oboru praktické lékařství pro děti a dorost (odbornost 002)	613 690	623 133	101,5	631 705	98,6
1.3	na zdravotní péči v oboru gynekologie a porodnictví (odbornosti 603–604 a 613)	388 503	348 388	89,7	369 614	94,3
1.4	na léčebně rehabilitační péči (odbornost 902 a 917)	450 120	416 410	92,5	402 307	103,5

	Struktura nákladů na zdravotní služby podle jednotlivých segmentů	ZPP 2025	Skut. 2025	Skut. 25/ ZPP 25	Skut. 2024	Skut. 25/ Skut. 24
Ř.	Ukazatel	tis. Kč	tis. Kč	%	tis. Kč	%
1.5	na diagnostickou péči (odbornosti 222, 801–802, 806–810, 812–819 a 823)	1 164 544	1 362 650	117,0	1 270 239	107,3
1.5.1	v tom: laboratoře (odbornosti 222, 801–802 a 812–819)	874 608	1 002 110	114,6	952 678	105,2
1.5.2	radiologie a zobrazovací metody (odbornosti 806 a 809–810)	213 545	272 889	127,8	236 604	115,3
1.6	na domácí péči (odbornosti 911, 914, 916, 921, 925–926)	340 473	363 426	106,7	349 227	104,1
1.7	na specializovanou ambulantní péči (odbornosti neuvedené v ř. 1.1–1.6 a neuvedené v řádku 2)	2 793 980	2 713 990	97,1	2 622 858	103,5
1.7.1	z toho: léčivé přípravky hrazené pouze poskytovateli zdravotních služeb poskytujícím péči na specializovaných pracovištích (viz § 15 zákona č. 48/1997 Sb. a vyhlášku č. 376/2011 Sb., kterou se provádějí některá ustanovení zákona o veřejném zdravotním pojištění (dále jen „vyhláška č. 376/2011 Sb.“))	273 493	175 488	64,2	176 478	99,4
1.8	skupina poskytovatelů ambulantní hemodialyzační péče (odbornost 128)	184 801	182 952	99,0	177 292	103,2
1.9	skupina poskytovatelů sociálních služeb poskytujících zdravotní péči (odbornost 913; § 22 písm. e) zákona č. 48/1997 Sb.)	900 391	858 388	95,3	885 608	96,9
2	na lůžkovou zdravotní péči celkem (poskyvatelé zdravotních služeb vykazující kód ošetřovacího dne, zahrnují se náklady na zvlášť účtované léčivé přípravky, zvlášť účtovaný materiál, paušál na léky i případně nasmlouvané služby ambulantní, stomatologickou a přepravu provozovanou v rámci lůžkového PZS s výjimkou nákladů na léky na recepty a zdravotnických prostředků vydaných na poukazy)	19 041 338	18 456 842	96,9	18 208 173	101,4
2.1	v tom: samostatní poskyvatelé lůžkové, ambulantní a jednodenní péče (nemocnice)	16 810 139	16 401 423	97,6	16 255 241	100,9
2.1.1	v tom: ambulantní péče (doklady 01, 01s, 03, 03s, 06 bez vazby na hospitalizační doklad 02 "Metodiky pro pořizování a předávání dokladů")	5 979 694	6 000 723	100,4	5 787 106	103,7
2.1.2	akutní lůžková péče (doklady 02, 02s, 03, 03s a 06 s vazbou na doklad 02 "Metodiky pro pořizování a předávání dokladů")	8 180 572	8 050 020	98,4	8 210 805	98,0
2.1.3	ostatní (LPS, přeprava atd., tj. zbývající služby neuvedené v ř. 2.1.1–2.1.2)	35 746	32 770	91,7	33 425	98,0
2.1.4	léčivé přípravky hrazené pouze poskytovateli zdravotních služeb poskytujícím péči na specializovaných pracovištích (viz § 15 zákona č. 48/1997 Sb. a vyhlášku č. 376/2011 Sb.)	2 614 127	2 317 910	88,7	2 223 905	104,2
2.2	samostatní poskyvatelé lůžkové následné péče OD 00021, OD 00022, OD 00023, OD 00025, OD 00026, OD 00027, OD 00028 (OLÚ s výjimkou PZS uvedených v ř. 2.3 a 2.4), OD 00029	2 231 199	2 055 419	92,1	1 952 932	105,2
2.2.1	v tom: samostatní poskyvatelé lůžkové následné péče OD 00021, OD 00022, OD 00023, OD 00025, OD 00026, OD 00027, OD 00028 (OLÚ s výjimkou PZS uvedených v ř. 2.2.2), OD 00029	966 003	916 497	94,9	878 465	104,3
2.2.2	samostatní poskyvatelé následné lůžkové péče vykazující kód ošetřovacího dne 00005 (ošetřovatelská lůžka), 00024 (léčebny dlouhodobě nemocných)	954 865	891 854	93,4	833 077	107,1

	Struktura nákladů na zdravotní služby podle jednotlivých segmentů	ZPP 2025	Skut. 2025	Skut. 25/ ZPP 25	Skut. 2024	Skut. 25/ Skut. 24
Ř.	Ukazatel	tis. Kč	tis. Kč	%	tis. Kč	%
2.2.3	lůžka následné intenzivní péče (OD 00015, 00017, 00020, 00033, 00035)	268 556	212 906	79,3	207 200	102,8
2.2.4	lůžka ve speciálních lůžkových zařízeních hospicového typu (OD 00030)	41 775	34 162	81,8	34 190	99,9
3	na lázeňskou léčebně rehabilitační péči	349 096	319 650	91,6	314 099	101,8
3.1	v tom: komplexní lázeňská léčebně rehabilitační péče	336 642	311 634	92,6	305 492	102,0
3.2	příspěvková lázeňská léčebně rehabilitační péče	8 472	4 930	58,2	5 315	92,8
3.3	na služby v ozdravovnách	3 982	3 086	77,5	3 292	93,7
4	skupina poskytovatelů zdravotnické dopravní služby (zahrnuje zdravotnickou dopravní službu vč. individuální přepravy, nezahrnuje se přeprava z ř. 2)	183 335	163 422	89,1	160 503	101,8
5	skupina poskytovatelů zdravotnické záchranné služby a přepravy pacientů neodkladné péče a lékařské pohotovostní služby, vyjma stomatologické (odbornosti 709 a 799, PZS nevykazující žádný kód ošetřovacího dne)	411 220	430 832	104,8	405 921	106,1
6	na léky vydané na recepty celkem:	3 364 519	3 208 202	95,4	3 069 523	104,5
6.1	v tom: předepsané u poskytovatelů ambulantní péče (samostatní ambulantní PZS)	2 307 983	2 218 978	96,1	2 115 289	104,9
6.2	předepsané u poskytovatelů lůžkové péče	1 056 536	989 224	93,6	954 234	103,7
7	na zdravotnické prostředky vydané na poukazy celkem	898 454	894 959	99,6	833 627	107,4
7.1	v tom: předepsané u poskytovatelů ambulantní péče (samostatní ambulantní PZS)	526 596	525 476	99,8	491 623	106,9
7.2	předepsané u poskytovatelů lůžkové péče	371 858	369 483	99,4	342 004	108,0
8	na léčení v zahraničí podle §1 odst. 3 písm. b) vyhlášky o fondech ¹⁾	180 000	55 601	30,9	185 089	30,0
9	finanční prostředky (vratky) podle § 16b zákona č. 48/1997 Sb.	0	275	-	106 108	0,3
10	náklady na očkovací látky podle zákona č. 48/1997 Sb.	90 000	45 627	50,7	43 458	105,0
11	ostatní náklady na zdravotní služby (které nelze zařadit do předchozích bodů – uvést, co zahrnují)	0	219 773	-	201 071	109,3
II.	Náklady na zlepšení zdravotních služeb čerpané z jiných fondů ²⁾	227 000	212 633	93,7	199 988	106,3
III.	Náklady na zdravotní služby celkem (součet ř. I. + ř. II.)	34 293 866	33 575 518	97,9	33 061 789	101,6

Poznámky k tabulce:

- 1) Údaj vychází z oddílu A III ř. 1.1 tabulky č. 2.
- 2) Údaj vychází z oddílu A III ř. 1 tabulky č. 7 minus údaje oddílu A II ř. 4 tabulky č. 7 plus údaje oddílu A III ř. 5 tabulky č. 7 plus údaje oddílu A III ř. 1 tabulek č. 9 a 10.

5.1.2 Náklady na léčení cizinců v České republice

Počet ošetřených cizinců v ČR vedených v evidenci VoZP meziročně vzrostl o 1,6 %.

V roce 2025 došlo oproti roku 2024 k nárůstu nákladů na léčení cizinců v ČR o 16,0 %, došlo také k nárůstu průměrných nákladů na jednoho ošetřeného cizince o 14,1 %. V hodnoceném období činily průměrné náklady 10.419 Kč.

VZ 2025 Léčení cizinců – 13

	Vývoj nákladů na léčení cizinců v ČR		ZPP 2025	Skut. 2025	Skut. 25/ ZPP 25	Skut. 2024	Skut. 25/ Skut. 24
Ř.	Ukazatel	Měrná jedn.			%		%
1.	Náklady na léčení cizinců v ČR celkem: ¹⁾	tis. Kč	230 000	256 578	111,6	221 274	116,0
2.	Počet ošetřených cizinců ²⁾	osob	23 050	24 626	106,8	24 230	101,6
3.	Průměrné náklady na 1 ošetřeného cizince	Kč	9 978	10 419	104,4	9 132	114,1

Poznámky k tabulce:

- 1) Údaje vychází z oddílu A III (ř. 6 + ř. 7) tabulky č. 2.
- 2) Vyjádřeno počtem výkazů.

5.2 Provozní fond zdravotní pojišťovny

Tvorba a čerpání

Počáteční zůstatek k 1. 1. 2025 byl 26.830 tis. Kč.

V roce 2025 činila tvorba PF celkem 923.235 tis. Kč. Příděl ze ZFZP činil 800.000 tis. Kč, byl oproti roku 2024 vyšší o 150.000 tis. Kč, tj. o 23,1 % a byl nižší o 50.000 tis. Kč, než bylo plánováno v ZPP 2025. Z prodeje dlouhodobého hmotného majetku získala pojišťovna na PF 19.005 tis. Kč. Za ostatní pohledávky bylo předepsáno 3.706 tis. Kč, jejichž součástí byl výnos 1.862 tis. Kč z FPÚPP a z FZÚZS.

V roce 2025 byly předepsány prostředky k čerpání z PF ve výši 851.630 tis. Kč. Náklady na provozní činnosti představovaly 727.896 tis. Kč a oproti ZPP na rok 2025 byly nižší o 8,3 %. Meziročně náklady na provozní činnost vzrostly o 10,5 %. Předpis podílu odpisů byl 49.115 tis. Kč včetně zůstatkové ceny majetku a oproti roku 2024 se zvýšil o 5.130 tis. Kč.

Ostatní závazky ve výši 169.690 tis. Kč jsou oproti roku 2024 vyšší o 5.129 tis. Kč (tj. o 3,1 %) a o 64.310 tis. Kč nižší, než bylo plánováno. Ostatní závazky byly tvořeny náklady na nákup energií v částce 7.938 tis. Kč, 2.662 tis. Kč na opravy, 13.448 tis. Kč představovalo nájemné, 44.315 tis. Kč stály služby související s informačním systémem, 52.071 tis. Kč činily marketingové náklady včetně nákladů na reprezentaci, 6.220 tis. Kč spotřebované nákupy, 26.845 tis. Kč ostatní služby a 16.191 tis. Kč ostatní provozní náklady.

ZFZP byl rozhodnutím SR podpořen převodem 100.000 tis. Kč a částkou 16.790 tis. Kč byl podpořen FRM jako kladný rozdíl mezi prodejní a zůstatkovou cenou.

Převod do SF ve výši 6.372 tis. Kč odpovídá 2,0 % objemu hrubých mezd. Dále byly vytvořeny opravné položky ve výši 572 tis. Kč a zrušeny opravné položky ve výši 524 tis. Kč.

Konečný zůstatek PF k 31. 12. 2025 činil 98.435 tis. Kč.

Příjmy a výdaje

Počáteční zůstatek k 1. 1. 2025 byl 170.087 tis. Kč.

V průběhu roku 2025 představovaly příjmy finančních prostředků na BÚ PF celkem 773.827 tis. Kč.

Konečné zúčtování částky 1.863 tis. Kč tvořil převod provozních výdajů FPÚPP a FZÚZS za rok 2025. Příjem z ostatní činnosti činil 2.959 tis. Kč a 19.005 tis. Kč tvořily příjmy z prodeje majetku.

Celkové výdaje BÚ PF byly 817.757 tis. Kč. V roce 2025 bylo zapláceno za provozní náklady související s veřejným zdravotním pojištěním celkem 670.063 tis. Kč. V této částce jsou zahrnuty především mzdové náklady včetně odvodů ve výši 342.572 tis. Kč a ostatní výdaje ve výši 201.662 tis. Kč, jejichž struktura odpovídá ostatním závazkům uvedeným výše.

Na BÚ FRM bylo převedeno 25.289 tis. Kč ve výši odpisů a 16.790 tis. Kč kladný rozdíl mezi prodejní a zůstatkovou cenou. Na BÚ SF bylo převedeno 5.615 tis. Kč.

Konečný zůstatek BÚ PF k 31. 12. 2025 představoval částku 126.157 tis. Kč.

Doplňující informace

Rozdíly mezi PF a BÚ PF byly způsobeny především časovým posunem plateb provozních nákladů a existencí závazků a pohledávek PF. Dále je rozdíl tvořen pohledávkami a závazky vůči jiným fondům. Závazek vůči SF je 1.944 tis. Kč. Závazek vůči FRM je ve výši 21.974 tis. Kč. Pohledávka vůči ZFZP je ve výši 93.199 tis. Kč z titulu faktur zaplacených z bankovního účtu ZFZP a nerealizovaného přídělu do PF. Pohledávka vůči zdaňované činnosti je 4.478 tis. Kč.

Provozní náklady specifických fondů VoZP zřízených v souladu se zákonem č. 225/1999 Sb., kterým se mění některé zákony v souvislosti s přijetím zákona o vojácích z povolání, ve znění pozdějších předpisů, vyhláškou č. 41/2000 Sb., kterou se stanoví podrobné podmínky tvorby a užití finančních prostředků fondů VoZP na úhradu zdravotní péče nad rámec veřejného zdravotního pojištění z prostředků státního rozpočtu z kapitoly MO, a vyhláškou č. 418/2003 Sb., byly v roce 2025 stanoveny na základě dohody uzavřené mezi VoZP a MO. Podíl provozních nákladů vycházel z rozsahu pracovních činností souvisejících s vedením a správou těchto fondů zejména v oblasti úhrad zdravotních služeb poskytnutých PZS a z toho vyplývajícího počtu zaměstnanců pojišťovny vytižených touto činností a dále pak z průměrných nákladů na jednoho zaměstnance VoZP. Do průměrných nákladů byly zahrnuty mzdové náklady včetně odvodů na zdravotní a sociální pojištění a ostatní náklady vycházející z podílu režijních a investičních nákladů na jednoho zaměstnance pojišťovny. Celkové provozní náklady činily 1.862 tis. Kč za rok 2025 (nárůst o inflaci) a mezi FPÚPP a FZÚZS byly rozděleny v poměru 1 : 1.

Rozvahová základna pro výpočet limitu nákladů na činnost činila 33.239.692 tis. Kč, z čehož vycházel maximální limit 1.017.134 tis. Kč. VoZP realizovala v roce 2025 převod do PF ve výši 800.000 tis. Kč, což bylo nižší o 50.000 tis. Kč než v ZPP 2025.

VZ 2025 PF – 3

A.	Provozní fond (PF)	ZPP 2025	Skut. 2025	Skut. 25 / ZPP 25
	Tvorba a čerpání ve sledovaném období	tis. Kč	tis. Kč	%
I.	Počáteční zůstatek k 1. 1. ve sledovaném období	9 830	26 830	272,9
II.	Tvorba celkem = zdroje	953 850	923 235	96,8
1	Předpis přidělu podle § 1 odst. 4 písm. j) vyhlášky o fondech ze základního fondu zdravotního pojištění, stanovený podle § 7 odst. 1 a 2 vyhlášky o fondech	850 000	800 000	94,1
2	Předpis přidělu z fondu reprodukce majetku ve výši schválené správní radou podle § 3 odst. 2 písm. c) vyhlášky o fondech	100 000	100 000	100,0
3	Předpis převodu prostředků PF v případě sloučení nebo splynutí zdravotní pojišťovny podle § 3 odst. 2 písm. f) vyhlášky o fondech	0	0	–
4	Pohledávka z prodeje dlouhodobého hmotného a nehmotného majetku podle § 3 odst. 2 písm. g) vyhlášky o fondech	0	19 005	–
5	Předpis mimořádného přidělu VoZP převodem ze základního fondu zdravotního pojištění	0	0	–
6	Předpis úroků vztahujících se k PF	0	0	–

A.	Provozní fond (PF)	ZPP 2025	Skut. 2025	Skut. 25 / ZPP 25
	Tvorba a čerpání ve sledovaném období	tis. Kč	tis. Kč	%
7	Předpis smluvních pokut z porušení smluvního vztahu k poskytovateli zdravotních služeb podle § 3 odst. 2 písm. h) vyhlášky o fondech	0	0	–
8	Kladné kurzové rozdíly související s PF podle § 3 odst. 2 písm. d) vyhlášky o fondech	0	0	–
9	Ostatní pohledávky vztahující se k PF podle § 3 odst. 2 písm. i) vyhlášky o fondech	3 500	3 706	105,9
10	Pohledávky VZP podle § 3 odst. 3 vyhlášky o fondech	0	0	–
11	Předpis bezúplatného plnění určeného výlučně pro PF podle § 3 odst. 2 písm. b) vyhlášky o fondech	0	0	–
12	Použité, snížené nebo zrušené ostatní rezervy podle § 3 odst. 2 písm. j) vyhlášky o fondech	0	0	–
13	Snížené nebo zrušené ostatní opravné položky podle § 3 odst. 2 písm. k) vyhlášky o fondech	350	524	149,7
14	Ostatní dohadné položky aktivní podle § 3 odst. 2 písm. l) vyhlášky o fondech	0	0	–
15	Mimořádné případy externí	0	0	–
16	Mimořádné převody mezi fondy	0	0	–
III.	Čerpání celkem = snížení zdrojů:	901 715	851 630	94,4
1	Závazky zdravotní pojišťovny vyplývající ze zajištění provozní činnosti podle § 3 vyhlášky o fondech	794 027	727 896	91,7
1.1	v tom: mzdy bez ostatních osobních nákladů (včetně náhrad mezd)	334 437	318 596	95,3
1.2	ostatní osobní náklady	40 000	19 948	49,9
1.3	pojistné za zaměstnance na zdravotní pojištění ¹⁾	31 210	30 555	97,9
1.4	pojistné za zaměstnance na sociální zabezpečení a příspěvek na státní politiku zaměstnanosti ¹⁾	86 949	81 916	94,2
1.5	odměny členům správní, dozorčí rady a rozhodčímu orgánu	7 166	6 789	94,7
1.6	Úroky	0	0	–
1.7	podíl úhrad za služby Kanceláře zdravotního pojištění	2 785	2 297	82,5
1.8	podíl úhrad zaměstnanecké zdravotní pojišťovny za vedení centrálního registru pojištěnců	5 000	4 590	91,8
1.9	záporné kurzové rozdíly související s PF	0	1	–
1.10	úplaty za bankovní a jiné služby	1 600	6 485	405,3
1.11	závazky k úhradě pokut a penále podle § 3 odst. 4 písm. i) vyhlášky o fondech	5 000	36 987	739,7
1.12	úhrada zdravotních služeb z rozhodnutí likvidátora zaměstnanecké zdravotní pojišťovny podle § 3 odst. 4 písm. j) vyhlášky o fondech	0	0	–
1.13	prostředky vynaložené zaměstnaneckou zdravotní pojišťovnou na nákup metodik od VZP podle § 3 odst. 3 vyhlášky o fondech	880	927	105,3
1.14	podíl odpisů hmotného a nehmotného majetku vztažený k PF	45 000	49 115	109,1
1.15	ostatní závazky	234 000	169 690	72,5
1.15.1	v tom: spotřeba energie	15 000	7 938	52,9
1.15.2	opravy a udržování	12 000	2 662	22,2
1.15.3	Nájemné	18 000	13 448	74,7
1.15.4	náklady na informační technologie	65 000	44 315	68,2
1.15.5	Propagace	45 000	52 071	115,7
1.15.6	spotřebované nákupy	16 000	6 220	38,9
1.15.7	ostatní služby	35 000	26 845	76,7
1.15.8	ostatní provozní náklady	28 000	16 191	57,8
2	Předpis zákonné výše přidělu do sociálního fondu podle § 3 odst. 4 písm. b) a podle § 4 odst. 2 písm. a) vyhlášky o fondech	6 688	6 372	95,3

A. Provozní fond (PF)		ZPP 2025	Skut. 2025	Skut. 25 / ZPP 25
Tvorba a čerpání ve sledovaném období		tis. Kč	tis. Kč	%
3	Předpis přidělu do rezervního fondu zdravotního pojištění podle § 3 odst. 4 písm. c) a podle § 2 odst. 5 vyhlášky o fondech	0	0	–
4	Předpis přidělu do fondu reprodukce majetku podle § 3 odst. 4 písm. d) vyhlášky o fondech	0	0	–
5	Předpis přidělu do základního fondu zdravotního pojištění podle rozhodnutí správní rady podle § 3 odst. 4 písm. e) vyhlášky fondech	100 000	100 000	100,0
6	Předpis přidělu do fondu reprodukce majetku ve výši kladného rozdílu mezi prodejní a zůstatkovou cenou podle § 3 odst. 4 písm. k) vyhlášky o fondech	0	16 790	–
7	Předpis přidělu do fondu prevence podle § 3 odst. 6 vyhlášky o fondech	0	0	–
8	Tvorba ostatních rezerv podle § 3 odst. 4 písm. l) vyhlášky o fondech	0	0	–
9	Tvorba ostatních opravných položek podle § 3 odst. 4 písm. m) vyhlášky o fondech	1 000	572	57,2
10	Ostatní dohadné položky pasivní podle § 3 odst. 4 písm. n) vyhlášky o fondech	0	0	–
11	Mimořádné případy externí	0	0	–
12	Mimořádné převody mezi fondy	0	0	–
IV.	Konečný zůstatek k poslednímu dni sledovaného období = I + II – III	61 965	98 435	158,9

B. Provozní fond (PF)		ZPP 2025	Skut. 2025	Skut. 25 / ZPP 25
Příjmy a výdaje ve sledovaném období podle § 3 vyhlášky o fondech		tis. Kč	tis. Kč	%
I.	Počáteční zůstatek k 1. 1. ve sledovaném období	115 859	170 087	146,8
II.	Příjmy celkem:	957 000	773 827	80,9
1	Převod podle § 1 odst. 4 písm. j) vyhlášky o fondech ze ZFZP, stanovený podle § 7 odst. 1 a 2 vyhlášky o fondech	850 000	650 000	76,5
2	Převod z fondu reprodukce majetku ve výši schválené správní radou podle § 3 odst. 2 písm. c) vyhlášky o fondech	100 000	100 000	100,0
3	Převod prostředků PF v případě sloučení nebo splynutí zdravotní pojišťovny podle § 3 odst. 2 písm. f) vyhlášky o fondech	0	0	–
4	Příjmy z prodeje dlouhodobého hmotného a nehmotného majetku podle § 3 odst. 2 písm. g) vyhlášky o fondech	0	19 005	–
5	Mimořádný převod VoZP převodem ze ZFZP	0	0	–
6	Příjem úroků vztahujících se k PF	0	0	–
7	Příjem smluvních pokut z porušení smluvního vztahu k poskytovatelům zdravotních služeb podle § 3 odst. 2 písm. h) vyhlášky o fondech	0	0	–
8	Kladné kurzové rozdíly související s PF podle § 3 odst. 2 písm. d) vyhlášky o fondech	0	0	–
9	Ostatní příjmy vztahující se k PF podle § 3 odst. 2 písm. i) vyhlášky o fondech	5 500	2 959	53,8
10	Příjmy VZP podle § 3 odst. 3 vyhlášky o fondech	0	0	–
11	Příjem bezúplatného plnění určeného výlučně pro PF podle § 3 odst. 2 písm. b) vyhlášky o fondech	0	0	–
12	Příjem zálohy včetně konečného zúčtování na úhradu podílu části režijních výdajů a jiné činnosti, než je provozování veřejného zdravotního pojištění podle § 3 odst. 11 vyhlášky o fondech ²⁾	1 500	1 863	124,2
13	Mimořádné případy externí	0	0	–

B.	Provozní fond (PF)	ZPP 2025	Skut. 2025	Skut. 25 / ZPP 25
	Příjmy a výdaje ve sledovaném období podle § 3 vyhlášky o fondech	tis. Kč	tis. Kč	%
14	Mimořádné převody mezi fondy	0	0	–
III.	Výdaje celkem:	898 679	817 757	91,0
1	Výdaje vyplývající ze zajištění provozní činnosti podle § 3 vyhlášky o fondech	750 491	670 063	89,3
1.1	v tom: mzdy (včetně náhrad mezd, ostatních osobních nákladů a odměn členům správní, dozorčí rady a rozhodčího orgánu)	374 632	342 572	91,4
1.2	pojistné za zaměstnance na zdravotní pojištění ¹⁾	31 210	29 749	95,3
1.3	pojistné za zaměstnance na sociální zabezpečení a příspěvek na státní politiku zaměstnanosti ¹⁾	86 949	80 075	92,1
1.4	úroky	0	0	–
1.5	podíl úhrad za služby Kanceláře zdravotního pojištění	4 700	2 297	48,9
1.6	podíl úhrad zaměstnanecké zdravotní pojišťovny za vedení centrálního registru pojištěnců	5 500	4 579	83,3
1.7	záporné kurzové rozdíly související s PF	0	0	–
1.8	úplaty za bankovní a jiné služby	5 500	6 485	117,9
1.9	úhrady pokut a penále podle § 3 odst. 4 písm. i) vyhlášky o fondech	0	2 644	–
1.10	úhrada zdravotních služeb z rozhodnutí likvidátora zaměstnanecké zdravotní pojišťovny podle § 3 odst. 4 písm. j) vyhlášky o fondech	0	0	–
1.11	ostatní výdaje	242 000	201 662	83,3
2	Převod do sociálního fondu podle § 4 odst. 2 písm. a) vyhlášky o fondech	6 688	5 615	84,0
3	Převod do rezervního fondu zdravotního pojištění podle § 2 odst. 5 vyhlášky o fondech	0	0	–
4	Převod do fondu reprodukce majetku podle § 3 odst. 4 písm. d) vyhlášky o fondech	0	0	–
5	Převod do základního fondu zdravotního pojištění podle rozhodnutí správní rady podle § 3 odst. 4 písm. e) vyhlášky o fondech	100 000	100 000	100,0
6	Převod do fondu reprodukce majetku ve výši kladného rozdílu mezi prodejní a zůstatkovou cenou podle § 3 odst. 4 písm. k) vyhlášky o fondech	0	16 790	–
7	Převod do fondu reprodukce majetku ve výši celkových odpisů včetně zůstatkové hodnoty podle § 6 odst. 2 písm. a) vyhlášky o fondech	41 500	25 289	60,9
8	Převod do fondu prevence podle § 3 odst. 6 vyhlášky o fondech	0	0	–
9	Zúčtování zálohy VoZP na vedení specifických fondů podle §3 odst. 11 vyhlášky o fondech ²⁾	0	0	–
10	Zúčtování zálohy na podíl režijních výdajů související s jinou činností podle § 3 odst. 11 vyhlášky o fondech ²⁾	0	0	–
11	Splátky zápůjček od žadatele vztahující se k tomuto fondu	0	0	–
12	Mimořádné případy externí	0	0	–
13	Mimořádné převody mezi fondy	0	0	–
IV.	Konečný zůstatek k poslednímu dni sledovaného období = I + II - III	174 180	126 157	72,4
	Z B IV přináleží hodnotě rezerv k poslednímu dni sledovaného období	0	0	–

Poznámky k tabulce:

- 1) V řádcích A III 1.3 a B III 1.2 (resp. A III 1.4 a B III 1.3) zdravotní pojišťovna zahrne i náklady související s platbou zdravotního pojištění (resp. soc. pojištění) členů SR, DR a RO.
- 2) Finanční zálohy (poskytované mezi oddělenými bankovními účty) na podíl společných výdajů vztahující se k jiné činnosti (případně u VoZP i za specifické fondy) jsou zachyceny pouze v oddílu B, tj. na bankovním účtu v souladu s Českými účetními standardy pro zdravotní pojišťovny.

5.3 Fond reprodukce majetku zdravotní pojišťovny

Tvorba a čerpání

Počáteční zůstatek FRM k 1. 1. 2025 činil 188.977 tis. Kč.

V roce 2025 byl FRM tvořen prostředky v celkové výši 49.152 tis. Kč, tato částka obsahuje přiděl z PF a jiné činnosti ve výši odpisů. Dalším zdrojem FRM byl převod z PF ve výši 16.790 tis. Kč jako kladný rozdíl mezi prodejní a zůstatkovou cenou prodaného dlouhodobého majetku.

Z FRM bylo 100.000 tis. Kč bylo převedeno do PF a dále ve prospěch ZFZP na úhradu zdravotních služeb. Dále bylo čerpáno 54.865 tis. Kč na pořízení DNHM. Čerpání bylo ve výši 17.365 tis. Kč na budovy, 29.835 tis. Kč na informační technologie, 7.656 tis. Kč na ostatní a 9 tis. Kč na dopravní prostředky.

Konečný zůstatek FRM k 31. 12. 2025 činil 100.054 tis. Kč.

Příjmy a výdaje

Počáteční zůstatek BÚ FRM k 1. 1. 2025 činil 180.059 tis. Kč.

V průběhu roku 2025 bylo na BÚ FRM převedeno z BÚ PF 25.289 tis. Kč a 16.790 tis. Kč jako rozdíl mezi prodejní a zůstatkovou cenou majetku.

Výdajem BÚ FRM v roce 2025 byly finanční prostředky na nákup dlouhodobého majetku ve výši 44.352 tis. Kč s výše popsanou strukturou nákladů a převod na běžný účet PF ve výši 100.000 tis. Kč

Konečný zůstatek BÚ FRM k 31. 12. 2025 činil 77.786 tis. Kč.

Doplňující informace

Rozdíl mezi stavem fondu a jeho bankovním účtem je dán pohledávkou FRM vůči PF ve výši 21.974 tis. Kč a závazky FRM.

VZ 2025 FRM – 4

A.	Fond reprodukce majetku (FRM)	ZPP 2025	Skut. 2025	Skut. 25 / ZPP 25
	Tvorba a čerpání ve sledovaném období	tis. Kč	tis. Kč	%
I.	Počáteční zůstatek k 1. 1. ve sledovaném období	178 669	188 977	105,8
II.	Tvorba celkem = zdroje	45 128	65 942	146,1
1	Předpis FRM přidělem z provozního fondu ve výši odpisů podle § 6 odst. 2 písm. a) vyhlášky o fondech	45 128	49 152	108,9
2	Předpis přidělu z provozního fondu ve výši schválené správní radou podle § 6 odst. 2 písm. b) vyhlášky o fondech	0	0	–
3	Úroky z běžného účtu FRM	0	0	–
4	Bezúplatné plnění určené dárce na posílení FRM podle § 6 odst. 2 písm. d) vyhlášky o fondech	0	0	–
5	Příděl ze zisku po zdanění podle § 6 odst. 2 písm. e) vyhlášky o fondech	0	0	–
6	Zůstatek z FRM sloučené, nebo splnuté zdravotní pojišťovny podle § 6 odst. 2 písm. f) vyhlášky o fondech	0	0	–
7	Účelová dotace ze státního rozpočtu podle § 6 odst. 2 písm. g) vyhlášky o fondech	0	0	–
8	Převod z provozního fondu – kladný rozdíl mezi prodejní a zůstatkovou cenou prodaného dlouhodobého hmotného a nehmotného majetku podle § 6 odst. 2 písm. c) vyhlášky o fondech	0	16 790	–

A.	Fond reprodukce majetku (FRM)	ZPP 2025	Skut. 2025	Skut. 25 / ZPP 25
	Tvorba a čerpání ve sledovaném období	tis. Kč	tis. Kč	%
9	Kladné kurzové rozdíly vztahující se k FRM podle § 6 odst. 2 písm. h) vyhlášky o fondech	0	0	–
10	Mimořádné případy externí	0	0	–
11	Mimořádné převody mezi fondy	0	0	–
III.	Čerpání celkem = snížení zdrojů:	159 078	154 865	97,4
1	Pořízení dlouhodobého hmotného a nehmotného majetku včetně záloh podle § 6 odst. 3 písm. a) vyhlášky o fondech	59 078	54 865	92,9
1.1	v tom: pozemky, budovy, stavby	0	17 365	–
1.2	dopravní prostředky	0	9	–
1.3	informační technologie	57 078	29 835	52,3
1.4	Ostatní	2 000	7 656	382,8
2	Splátky úroků z úvěrů podle § 6 odst. 3 písm. b) vyhlášky o fondech	0	0	–
3	Úplaty za bankovní služby a další úplaty podle § 6 odst. 3 písm. d) vyhlášky o fondech	0	0	–
4	Příděl do provozního fondu se souhlasem správní rady podle § 6 odst. 3 písm. c) vyhlášky o fondech	100 000	100 000	100,0
5	Záporné kurzové rozdíly podle § 6 odst. 3 písm. e) vyhlášky o fondech	0	0	–
6	Závazky k úhradě zdravotních služeb z rozhodnutí likvidátora podle § 6 odst. 3 písm. f) vyhlášky o fondech	0	0	–
7	Mimořádné případy externí	0	0	–
8	Mimořádné převody mezi fondy	0	0	–
IV.	Konečný zůstatek k poslednímu dni sledovaného období = I + II – III	64 719	100 054	154,6

B.	Fond reprodukce majetku (FRM)	ZPP 2025	Skut. 2025	Skut. 25 / ZPP 25
	Příjmy a výdaje ve sledovaném období podle § 6 odst. 4 vyhlášky o fondech	tis. Kč	tis. Kč	%
I.	Počáteční zůstatek k 1. 1. ve sledovaném období	158 228	180 059	113,8
II.	Příjmy celkem:	41 628	42 079	101,1
1	Převod z běžného účtu provozního fondu ve výši odpisů podle § 6 odst. 2 písm. a) vyhlášky o fondech	41 628	25 289	60,7
2	Převod z běžného účtu provozního fondu ve výši schválené správní radou podle § 6 odst. 2 písm. b) vyhlášky o fondech	0	0	–
3	Úroky z běžného účtu FRM	0	0	–
4	Bezúplatné plnění určené dárce na posílení FRM podle § 6 odst. 2 písm. d) vyhlášky o fondech	0	0	–
5	Převod ze zisku po zdanění podle § 6 odst. 2 písm. e) vyhlášky o fondech	0	0	–
6	Převod zůstatku běžného účtu FRM v případě sloučení nebo splynutí zdravotní pojišťovny podle § 6 odst. 2 písm. f) vyhlášky o fondech	0	0	–
7	Účelová dotace ze státního rozpočtu podle § 6 odst. 2 písm. g) vyhlášky o fondech	0	0	–
8	Převod z běžného účtu provozního fondu – kladný rozdíl mezi prodejní a zůstatkovou cenou prodaného dlouhodobého hmotného a nehmotného majetku podle § 6 odst. 2 písm. c) (podle § 3 odst. 4 písm. k) vyhlášky o fondech)	0	16 790	–
9	Kladné kurzové rozdíly vztahující se k FRM podle § 6 odst. 2 písm. h) vyhlášky o fondech	0	0	–
10	Příjem úvěrů na posílení FRM	0	0	–
11	Mimořádné případy externí	0	0	–
12	Mimořádné převody mezi fondy	0	0	–

B.	Fond reprodukce majetku (FRM)	ZPP 2025	Skut. 2025	Skut. 25 / ZPP 25
	Příjmy a výdaje ve sledovaném období podle § 6 odst. 4 vyhlášky o fondech	tis. Kč	tis. Kč	%
III.	Výdaje celkem:	157 078	144 352	91,9
1	Pořízení dlouhodobého hmotného a nehmotného majetku včetně záloh podle § 6 odst. 3 písm. a) vyhlášky o fondech	57 078	44 352	77,7
2	Splátky úroků z úvěrů podle § 6 odst. 3 písm. b) vyhlášky o fondech	0	0	–
3	Úplaty za bankovní služby a další úplaty podle § 6 odst. 3 písm. d) vyhlášky o fondech	0	0	–
4	Převod na běžný účet PF se souhlasem správní rady podle § 6 odst. 3 písm. c) vyhlášky o fondech	100 000	100 000	100,0
5	Záporné kurzové rozdíly podle § 6 odst. 3 písm. e) vyhlášky o fondech	0	0	–
6	Úhrada zdravotních služeb z rozhodnutí likvidátora podle § 6 odst. 3 písm. f) vyhlášky o fondech	0	0	–
7	Splátky úvěrů vztahujících se k tomuto fondu (s vazbou na § 6 odst. 3 písm. b) vyhlášky o fondech)	0	0	–
8	Splátky zápůjček od žadatele vztahující se k tomuto fondu	0	0	–
9	Mimořádné případy externí	0	0	–
10	Mimořádné převody mezi fondy	0	0	–
IV.	Konečný zůstatek k poslednímu dni sledovaného období = I + II – III	42 778	77 786	181,8

Výše čerpání FRM v roce 2025 je ovlivněna závazky vztahujícími se k FRM evidovanými k 31. 12. 2024 ve výši 10.182 tis. Kč, které se staly čerpáním FRM až okamžikem zaplacení, a závazky vztahujícími se k FRM k 31. 12. 2025 ve výši 11.405 tis. Kč, které se stanou čerpáním FRM až okamžikem úhrady v roce 2026.

5.4 Sociální fond zdravotní pojišťovny

Tvorba a čerpání

Počáteční zůstatek SF k 1. 1. 2025 byl 13.811 tis. Kč.

Celková tvorba SF za rok 2025 činila 7.810 tis. Kč. SF byl tvořen přidělem z PF ve výši 2,0 % objemu hrubých mezd ve výši 6.372 tis. Kč a hospodářským výsledkem z jiné činnosti z roku 2024 ve výši 1.438 tis. Kč.

V souladu se Statutem sociálního fondu VoZP byl SF v roce 2025 čerpán ve prospěch zaměstnanců VoZP ve výši 5.615 tis. Kč.

K 31. 12. 2025 činil konečný zůstatek SF 16.006 tis. Kč.

Příjmy a výdaje

K 1. 1. 2025 činil počáteční zůstatek BÚ SF 13.393 tis. Kč.

V roce 2025 byl BÚ SF plněn převodem finančních prostředků z BÚ PF částkou 4.527 tis. Kč a převodem zisku po zdanění z jiné činnosti ve výši 1.784 tis. Kč.

V roce 2025 bylo z BÚ SF čerpáno celkem 5.642 tis. Kč na benefity zaměstnanců podle platné úpravy uvedené ve Statutu sociálního fondu VoZP. Jednalo se mimo jiné o příspěvek na stravování.

Konečný zůstatek BÚ SF k 31. 12. 2025 činil 14.062 tis. Kč.

Doplňující informace

Rozdíl mezi konečným zůstatkem SF a BÚ SF byl způsoben časovým nesouladem mezi zúčtováním přidělu z PF a skutečným převodem a úhradou faktur z bankovního účtu provozního fondu. Pohledávka vůči PF k 31. 12. 2025 činila 1.944 tis. Kč.

VZ 2025 SF – 5

A.	Sociální fond	ZPP 2025	Skut. 2025	Skut. 25 / ZPP 25
	Tvorba a čerpání ve sledovaném období	tis. Kč	tis. Kč	%
I.	Počáteční zůstatek k 1. 1. ve sledovaném období	10 071	13 811	137,1
II.	Tvorba celkem = zdroje	8 673	7 810	90,0
1	Předpis přidělu z provozního fondu podle § 4 odst. 2 písm. a) vyhlášky o fondech	6 688	6 372	95,3
2	Úroky z běžného účtu SF	0	0	–
3	Předpis ostatních příjmů podle § 4 odst. 2 písm. d) vyhlášky o fondech	0	0	–
4	Předpis přidělu ze zisku po zdanění z jiné činnosti podle § 4 odst. 2 písm. b) vyhlášky o fondech	1 985	1 438	72,4
5	Převod zůstatku SF, v případě sloučení nebo splnutí zdravotní pojišťovny, podle § 4 odst. 2 písm. g) vyhlášky o fondech	0	0	–
6	Splátky ze zápůjček zaměstnancům podle § 4 odst. 2 písm. c) vyhlášky o fondech	0	0	–
7	Kladné kurzové rozdíly související se SF podle § 4 odst. 2 písm. e) vyhlášky o fondech	0	0	–
8	Bezúplatná plnění určená dárce do SF podle § 4 odst. 2 písm. f) vyhlášky o fondech	0	0	–
9	Použité, snížené nebo zrušené ostatní rezervy podle § 4 odst. 2 písm. i) vyhlášky o fondech	0	0	–
10	Snížené nebo zrušené ostatní opravné položky podle § 4 odst. 2 písm. j) vyhlášky o fondech	0	0	–
11	Dohadné položky aktivní podle § 4 odst. 2 písm. k) vyhlášky o fondech	0	0	–
12	Mimořádné případy externí	0	0	–
13	Mimořádné převody mezi fondy	0	0	–
III.	Čerpání celkem = snížení zdrojů podle § 4 odst. 3 písm. a)	10 000	5 615	56,2
1	Předpisy snížení zdrojů podle § 4 odst. 3 vyhlášky o fondech	10 000	5 615	56,2
1.1	v tom: zápůjčky	0	0	–
1.2	ostatní čerpání	10 000	5 615	56,2
2	Úplaty za bankovní a jiné služby	0	0	–
3	Záporné kurzové rozdíly	0	0	–
4	Tvorba ostatních rezerv podle § 4 odst. 4 písm. f) vyhlášky o fondech	0	0	–
5	Tvorba ostatních opravných položek podle § 4 odst. 4 písm. g) vyhlášky o fondech	0	0	–
6	Dohadné položky pasivní podle § 4 odst. 4 písm. h) vyhlášky o fondech	0	0	–
7	Mimořádné případy externí	0	0	–
8	Mimořádné převody mezi fondy	0	0	–
IV.	Konečný zůstatek k poslednímu dni sledovaného období = I + II – III	8 744	16 006	183,1

B. Sociální fond (SF)	ZPP 2025	Skut. 2025	Skut. 25 / ZPP 25
Příjmy a výdaje ve sledovaném období v souladu s § 4 odst. 4 vyhlášky o fondech	tis. Kč	tis. Kč	%
I. Počáteční zůstatek k 1. 1. ve sledovaném období	10 071	13 393	133,0
II. Příjmy celkem:	8 673	6 311	72,8
1 Převod z běžného účtu PF podle § 4 odst. 2 písm. a) vyhlášky o fondech	6 688	4 527	67,7
2 Úroky z běžného účtu SF	0	0	–
3 Ostatní příjmy podle § 4 odst. 2 písm. d) vyhlášky o fondech	0	0	–
4 Převod zisku po zdanění z jiné činnosti podle § 4 odst. 2 písm. b) vyhlášky o fondech	1 985	1 784	89,9
5 Převod zůstatku běžného účtu SF, v případě sloučení nebo splynutí zdravotní pojišťovny, podle § 4 odst. 2 písm. g) vyhlášky o fondech	0	0	–
6 Splátky ze záůjček zaměstnancům podle § 4 odst. 2 písm. c) vyhlášky o fondech	0	0	–
7 Kladné kurzové rozdíly související se SF podle § 4 odst. 2 písm. e) vyhlášky o fondech	0	0	–
8 Bezúplatná plnění určená dárce do SF podle § 4 odst. 2 písm. f) vyhlášky o fondech	0	0	–
9 Mimořádné případy externí	0	0	–
10 Mimořádné převody mezi fondy	0	0	–
III. Výdaje celkem: podle § 4 odst. 3 písm. a) vyhlášky o fondech	7 500	5 642	75,2
1 Výdaje podle § 4 odst. 3 vyhlášky o fondech	7 500	5 642	75,2
2 Úplaty za bankovní a jiné služby	0	0	–
3 Záporné kurzové rozdíly související se SF	0	0	–
4 Mimořádné případy externí	0	0	–
5 Mimořádné převody mezi fondy	0	0	–
IV. Konečný zůstatek k poslednímu dni sledovaného období = I + II – III	8 744	14 062	160,8
Z B IV přináší hodnotě rezerv k poslednímu dni sledovaného období	0	0	–

5.5 Rezervní fond zdravotní pojišťovny

Tvorba a čerpání

Počáteční zůstatek RF k 1. 1. 2025 činil 417.490 tis. Kč.

V roce 2025 představoval tvorbu RF převod 24.493 tis. Kč ze ZFZP.

RF v roce 2025 nebyl čerpán.

Konečný zůstatek RF k 31. 12. 2025 činil 441.983 tis. Kč (viz doplňující tabulka výkazu VZ 2025 RF – 6 – propočet limitu RF).

Příjmy a výdaje

Počáteční zůstatek BÚ RF k 1. 1. 2025 činil 417.490 tis. Kč.

V roce 2025 byly příjmy tvořeny převodem přídelu ze ZFZP ve výši 24.493 tis. Kč.

BÚ RF nebyl čerpán.

Konečný zůstatek BÚ RF k 31. 12. 2025 činil 441.983 tis. Kč.

A. Rezervní fond (RF)		ZPP 2025	Skut. 2025	Skut. 25 / ZPP 25
Tvorba a čerpání ve sledovaném období		tis. Kč	tis. Kč	%
I.	Počáteční zůstatek k 1. 1. ve sledovaném období	417 490	417 490	100,0
II.	Tvorba celkem = zdroje	27 077	24 493	90,5
1	Předpis přidělu ze základního fondu zdravotního pojištění podle § 2 odst. 1 písm. b) vyhlášky o fondech	27 077	24 493	90,5
2	Úroky z běžného účtu RF	0	0	–
3	Bezúplatná plnění určená dárce do RF podle § 2 odst. 1 písm. e) vyhlášky o fondech	0	0	–
4	Převod zůstatku RF v případě sloučení nebo splynutí zdravotní pojišťovny podle § 2 odst. 1 písm. f) vyhlášky o fondech	0	0	–
5	Kauce žadatele podle § 2 odst. 1 písm. a) vyhlášky o fondech	0	0	–
6	Mimořádné případy externí	0	0	–
7	Mimořádné převody mezi fondy	0	0	–
III.	Čerpání celkem = snížení zdrojů	0	0	–
1	Příděl z RF do základního fondu zdravotního pojištění podle § 2 odst. 2 písm. a) vyhlášky o fondech	0	0	–
2	Úplaty za bankovní služby a další úplaty podle § 2 odst. 2 písm. b) vyhlášky o fondech	0	0	–
3	Závazky k úhradě zdravotních služeb z rozhodnutí likvidátora podle § 2 odst. 2 písm. e) vyhlášky o fondech	0	0	–
4	Mimořádné případy externí	0	0	–
5	Mimořádné převody mezi fondy	0	0	–
IV.	Konečný zůstatek k poslednímu dni sledovaného období = I + II – III	444 567	441 983	99,4

B. Rezervní fond (RF)		ZPP 2025	Skut. 2025	Skut. 25 / ZPP 25
Příjmy a výdaje ve sledovaném období podle § 2 odst. 3 vyhlášky o fondech		tis. Kč	tis. Kč	%
I.	Počáteční zůstatek k 1. 1. ve sledovaném období ¹⁾	417 490	417 490	100,0
II.	Příjmy celkem	27 077	24 493	90,5
1	Převod z běžného účtu základního fondu zdravotního pojištění podle § 2 odst. 1 písm. b) vyhlášky o fondech	27 077	24 493	90,5
2	Úroky z běžného účtu RF	0	0	–
3	Bezúplatná plnění určená dárce do RF podle § 2 odst. 1 písm. e) vyhlášky o fondech	0	0	–
4	Převod zůstatku běžného účtu RF v případě sloučení nebo splynutí zdravotní pojišťovny podle § 2 odst. 1 písm. f) vyhlášky o fondech	0	0	–
5	Kauce žadatele podle § 2 odst. 1 písm. a) vyhlášky o fondech	0	0	–
6	Mimořádné případy externí	0	0	–
7	Mimořádné převody mezi fondy	0	0	–
III.	Výdaje celkem:	0	0	–
1	Převod z běžného účtu RF na běžný účet základního fondu zdravotního pojištění podle § 2 odst. 2 písm. a) vyhlášky o fondech	0	0	–
2	Úplaty za bankovní služby a další úplaty podle § 2 odst. 2 písm. b) vyhlášky o fondech	0	0	–

B.	Rezervní fond (RF)	ZPP 2025	Skut. 2025	Skut. 25 / ZPP 25
	Příjmy a výdaje ve sledovaném období podle § 2 odst. 3 vyhlášky o fondech	tis. Kč	tis. Kč	%
3	Závazky k úhradě zdravotních služeb z rozhodnutí likvidátora podle § 2 odst. 2 písm. e) vyhlášky o fondech	0	0	–
4	Mimořádné případy externí	0	0	–
5	Mimořádné převody mezi fondy	0	0	–
IV.	Konečný zůstatek k poslednímu dni vykazovaného období = I + II – III ¹⁾	444 567	441 983	99,4

Poznámka k tabulce:

1) Pokud zdravotní pojišťovna nevykáže, že A I = B I, případně A IV = B IV, tyto rozdíly zdůvodní.

Propočet limitu RF

Propočet limitu RF byl proveden dle ust. § 18 zákona č. 280/1992 Sb. Zůstatek RF splnil zákonem předepsanou výši.

C.	Doplňující tabulka: Propočet limitu RF ¹⁾	ZPP 2025	Skut. 2025	Skut. 25 / ZPP 25
Rok	Propočtová základna pro výpočet limitu přídělů do RF	tis. Kč	tis. Kč	%
2022		27 809 033	27 809 033	100,0
2023		29 232 684	29 232 684	100,0
2024		31 871 651	31 354 928	98,4
	Průměrné roční výdaje ZFZP za bezprostředně předcházející uzavřené 3 kalendářní roky	29 637 789	29 465 548	99,4
	Výpočet limitu = 1,5 % z propočtených průměrných výdajů ZFZP	444 567	441 983	99,4

Poznámka k tabulce:

1) Tabulku propočtu RF vyplňuje VZP podle § 7 odst. 1 písm. b) zákona č. 551/1991 Sb., o VZP, ve znění pozdějších předpisů (dále jen „zákon č. 551/1991 Sb.“) a ostatní zdravotní pojišťovny podle § 18 odst. 1 zákona č. 280/1992 Sb. Hodnocení dodržení limitu se provádí k 31. prosinci sledovaného období. Sloučená zdravotní pojišťovna zohlední při propočtu limitu RF § 2 odst. 6 vyhlášky o fondech. Tvorba v oddílu A odpovídá vždy propočtu povinného přídělů v doplňující tabulce, a to i v případě, že převod finančních prostředků v oddílu B není možno provést v povinné výši, nebo došlo k čerpání finančních prostředků z bankovního účtu RF. Kladný rozdíl zůstatků mezi oddílem A a oddílem B vykazuje tzv. vnitřní dluh bankovního účtu RF. Tento rozdíl zdravotní pojišťovna zdůvodní.

5.6 Fond prevence zdravotní pojišťovny

Tvorba a čerpání

Počáteční zůstatek Fprev k 1. 1. 2025 činil 4.152 tis. Kč.

V roce 2025 byl pro Fprev převeden příděl ze ZFZP ve výši 200.000 tis. Kč, což bylo o 20.000 tis. Kč více než v roce 2024.

V roce 2025 byl Fprev čerpán na preventivní programy ve výši 190.462 tis. Kč. Bankovní a poštovní poplatky byly předepsány ve výši 125 tis. Kč.

Konečný zůstatek Fprev k 31. 12. 2025 činil 13.611 tis. Kč.

Příjmy a výdaje

Počáteční zůstatek BÚ Fprev k 1. 1. 2025 činil 10.673 tis. Kč.

V průběhu roku 2025 představoval celkový příjem na BÚ Fprev částku 187.133 tis. Kč, z toho bylo ze záloh od pojištěnců s vazbou na preventivní programy 833 tis. Kč a z převodu ze ZFZP 186.300 tis. Kč, finanční příděl je vyšší než účetní z důvodu dorovnání za rok 2024.

Celkové výdaje Fprev v roce 2025 činily 187.022 tis. Kč. Z toho 186.064 tis. Kč tvořily výdaje na preventivní programy, 125 tis. Kč bylo čerpáno na úhradu bankovních poplatků a bylo provedeno zúčtování záloh s pojištěnci s vazbou na preventivní programy ve výši 833 tis. Kč.

Konečný zůstatek BÚ Fprev k 31. 12. 2025 činil 10.784 tis. Kč.

Doplňující informace

Rozdíl mezi účetním zůstatkem fondu a bankovním účtem je k 31. 12. 2025 způsoben závazky vůči pojištěncům ve výši 11.094 tis. Kč a pohledávkou vůči ZFZP ve výši 15.867 tis. Kč.

VZ 2025 Fprev – 7

A.	Fond prevence (Fprev)	ZPP 2025	Skut. 2025	Skut. 25 / ZPP 25
	Tvorba a čerpání ve sledovaném období	tis. Kč	tis. Kč	%
I.	Počáteční zůstatek k 1. 1. ve sledovaném období	5 008	4 152	82,9
II.	Tvorba celkem = zdroje	200 000	200 046	100,0
1	Zdroje podle zákona č. 551/1991 Sb. a zákona č. 280/1992 Sb.	200 000	200 000	100,0
1.1	v tom: příděl ze zisku po zdanění	0	0	–
1.2	podíl podle § 19 odst. 1 zákona č. 280/1992 Sb.	200 000	200 000	100,0
1.2.1	z toho: převod ze ZFZP – prostředky pocházející z pojistného na veřejné zdravotní pojištění	70 000	70 000	100,0
1.2.2	prostředky pocházející z pokut, přirážek k pojistnému a penále	130 000	130 000	100,0
1.2.3	převod z PF	0	0	–
1.3	podíl podle § 6 odst. 7 zákona č. 551/1991 Sb.	0	0	–
2	Úroky vytvořené na bankovním účtu Fprev	0	0	–
3	Ostatní (bezúplatná plnění)	0	46	–
4	Zúčtování s pojištěnci s vazbou na vyúčtování preventivních programů	0	0	–
5	Zrušení opravných položek	0	0	–
6	Mimořádné případy externí	0	0	–
7	Mimořádné převody mezi fondy	0	0	–
III.	Čerpání celkem = snížení zdrojů:	200 500	190 587	95,1
1	Preventivní programy	200 000	190 462	95,2
2	Úroky z úvěrů na posílení Fprev	0	0	–
3	Ostatní (úplaty za bankovní a jiné služby)	500	125	25,0
4	Odpis penále, přirážek a pokut k pojistnému, které byly zdrojem Fprev	0	0	–
5	Zúčtování s pojištěnci s vazbou na vyúčtování preventivních programů	0	0	–
6	Snížení fondu o částky penále, pokut a přirážek na základě rozhodnutí o odstranění tvrdosti podle § 53a zákona č. 48/1997 Sb.	0	0	–
7	Tvorba opravných položek	0	0	–
8	Mimořádné případy externí	0	0	–
9	Mimořádné převody mezi fondy	0	0	–
IV.	Konečný zůstatek k poslednímu dni sledovaného období = I + II – III	4 508	13 611	301,9

B. Fond prevence (Fprev)	ZPP 2025	Skut. 2025	Skut. 25 / ZPP 25
Příjmy a výdaje ve sledovaném období	tis. Kč	tis. Kč	%
I. Počáteční zůstatek k 1. 1. ve sledovaném období	5 008	10 673	213,1
II. Příjmy celkem:	191 500	187 133	97,7
1 Příjmy finančních prostředků na základě zákona č. 551/1991 Sb. a zákona č. 280/1992 Sb.	190 000	186 300	98,1
1.1 v tom: příděl ze zisku po zdanění	0	0	–
1.2 podíl podle § 19 odst. 1 zákona č. 280/1992 Sb.	190 000	186 300	98,1
1.2.1 z toho: převod ze ZFZP – prostředky pocházející z pojistného na veřejné zdravotní pojištění	60 000	56 300	93,8
1.2.2 prostředky pocházející z pokut, přirážek k pojistnému a penále	130 000	130 000	100,0
1.2.3 převod z PF	0	0	–
2 Úroky vytvořené na bankovním účtu Fprev	0	0	–
3 Ostatní (bezúplatná plnění)	0	0	–
4 Příjem úvěru na posílení Fprev	0	0	–
5 Zúčtování s pojištěnci s vazbou na vyúčtování preventivních programů	1 500	833	55,5
6 Mimořádné případy externí	0	0	–
7 Mimořádné převody mezi fondy	0	0	–
III. Výdaje celkem:	192 000	187 022	97,4
1 Výdaje na preventivní programy	190 000	186 064	97,9
2 Úroky z úvěrů	0	0	–
3 Ostatní (úplaty za bankovní a jiné služby)	500	125	25,0
4 Splátky úvěru	0	0	–
5 Zúčtování s pojištěnci s vazbou na vyúčtování preventivních programů	1 500	833	55,5
6 Mimořádné případy externí	0	0	–
7 Mimořádné převody mezi fondy	0	0	–
IV. Konečný zůstatek k poslednímu dni sledovaného období = I + II – III	4 508	10 784	239,2
Z B IV přináležejí hodnotě rezerv k poslednímu dni sledovaného období	0	0	–

5.6.1 Splnění podmínek podle § 1 odst. 3 vyhlášky č. 418/2003 Sb., ve znění pozdějších předpisů

V průběhu hodnoceného období nepoužila VoZP při hospodaření se ZFZP žádný úvěr či jinou finanční výpomoc. VoZP naplnila požadavky vyhlášky.

5.7 Jiná činnost zdravotní pojišťovny

Výnosy z jiné činnosti v roce 2025 činily 1.597 tis. Kč, které VoZP získala zejména z pronájmu dočasně volných bytových a nebytových prostor v objektech poboček ve výši 164 tis. Kč a z poskytování cestovního připojištění ve výši 1.432 tis. Kč.

Náklady jiné činnosti tvořily mzdové náklady a náklady související s poskytováním cestovního připojištění ve výši 42 tis. Kč, odpisy ve výši 37 tis. Kč a ostatní náklady v částce 24 tis. Kč.

Za rok 2025 činil zisk z jiné činnosti před zdaněním 1.494 tis. Kč a zisk po zdanění 1.186 tis. Kč.

VZ 2025 Jiná činnost – 8

A.	Jiná činnost	ZPP 2025	Skut. 2025	Skut. 25 / ZPP 25
		tis. Kč	tis. Kč	%
I.	Výnosy celkem	2 800	1 597	57,0
1	Výnosy z jiné činnosti	2 800	1 597	57,0
2	Úroky	0	0	–
3	Výnosy z prodeje finančních investic	0	0	–
4	Zvýšení hodnoty cenných papírů vlivem reálného ocenění	0	0	–
5	Mimořádné případy externí	0	0	–
6	Mimořádné převody mezi fondy	0	0	–
II.	Náklady celkem ¹⁾	465	103	22,2
1	Provozní náklady související s jinou činností	465	103	22,2
1.1	v tom: mzdy bez ostatních osobních nákladů	150	31	20,7
1.2	ostatní osobní náklady	0	0	–
1.3	pojistné na zdravotní pojištění	15	3	20,0
1.4	pojistné na sociální zabezpečení	37	8	21,6
1.5	odpisy hmotného a nehmotného majetku – podíl vztahující se k této činnosti	128	37	28,9
1.6	Úroky	0	0	–
1.7	pokuty a penále	0	0	–
1.8	finanční náklady spojené s prodejem finančních investic ²⁾	0	0	–
1.9	ostatní provozní náklady	135	24	17,8
2	Snížení hodnoty cenných papírů vlivem reálného ocenění	0	0	–
3	Mimořádné případy externí	0	0	–
4	Mimořádné převody mezi fondy	0	0	–
III.	Výsledek hospodaření = I – II	2 335	1 494	64,0
IV.	Daň z příjmů	350	308	88,0
V.	Zisk z jiné činnosti po zdanění = III – IV	1 985	1 186	59,7

VZ 2025 Jiná činnost – 8

B.	Doplňující informace o cenných papírech pořízených z finančních zdrojů jiné činnosti	ZPP 2025	Skut. 2025	Skut. 25 / ZPP 25
2	Stav cenných papírů k poslednímu dni sledovaného období	0	0	–
	Z toho cenné papíry vztahující se k dceřiné společnosti provozující komerční pojištění	0	0	–
z 1	Stav cenných papírů k 1. 1. sledovaného období	0	0	–
z 2	Stav cenných papírů k poslednímu dni sledovaného období	0	0	–

VZ 2025 Jiná činnost – 8

C	Doplňující údaje o stavech a pohybu peněžních toků na BÚ jiné činnosti ³⁾	ZPP 2025	Skut. 2025	Skut. 25 / ZPP 25
		tis. Kč	tis. Kč	%
I.	Počáteční zůstatek k 1. 1. ve sledovaném období		7 394	
II.	Příjmy celkem		16 843	
III.	Výdaje celkem		18 691	
IV.	Saldo příjmů a výdajů za sledované období		-1 848	
V.	Konečný zůstatek k poslednímu dni sledovaného období		5 546	

Poznámky k tabulce:

- 1) Náklady na jinou činnost vyjadřují nejpozději k 31. 12. daného roku celkové náklady na tuto činnost, včetně podílu nákladů hrazených v průběhu roku prvotně (zálohově) z PF.
- 2) V oddílu A II v ř. 1.8 je nutno uvádět pouze účetní hodnotu prodávaných finančních investic tak, aby bylo možno po odečtení této hodnoty od položky oddílu A I. ř. 3 propočítat realizovaný výnos nebo ztrátu z uskutečněného prodeje.
- 3) Tabulka navazuje na obsah přílohy č. 4 „Přehled o finančních tocích“ vyhlášky č. 503/2002 Sb., ve znění vyhlášky č. 445/2009 Sb. Údaj na ř. C IV doplňujících údajů odpovídá údajům na ř. II F Přehledu o peněžních tocích za dané období.

5.8 Doplňující údaje podle specifik zdravotní pojišťovny – specifické fondy

5.8.1 Fond pro úhradu preventivní péče

Tvorba a čerpání

Počáteční zůstatek FPÚPP k 1. 1. 2025 činil 4.881 tis. Kč.

V roce 2025 byl FPÚPP tvořen převodem ze státního rozpočtu z kapitoly MO ve výši 9.000 tis. Kč.

FPÚPP byl čerpán v roce 2025 na úhradu preventivní péče poskytnuté nad rámec preventivní péče hrazené z veřejného zdravotního pojištění ve výši 10.356 tis. Kč a úhradu režijních nákladů PF v částce 931 tis. Kč.

Konečný zůstatek FPÚPP K 31. 12. 2025 činil 2.594 tis. Kč.

Příjmy a výdaje

Počáteční zůstatek BÚ FPÚPP k 1. 1. 2025 činil 7.019 tis. Kč.

Příjem BÚ FPÚPP byl tvořen převodem ze státního rozpočtu z kapitoly MO ve výši 9.000 tis. Kč.

BÚ FPÚPP byl v roce 2025 čerpán na úhradu preventivní péče poskytnuté nad rámec preventivní péče hrazené z veřejného zdravotního pojištění ve výši 9.277 tis. Kč a na provozní výdaje související s odděleným vedením a správou FPÚPP ve výši 926 tis. Kč.

Konečný zůstatek BÚ FPÚPP k 31. 12. 2025 činil celkem 5.816 tis. Kč.

Doplňující informace

Rozdíl mezi FPÚPP a BÚ FPÚPP byl způsoben především časovým nesouladem mezi zaúčtováním faktur a jejich zaplacením a také závazkem vůči ZFZP z titulu faktur uhrazených primárně ze ZFZP ve výši -3.223 tis. Kč.

VZ 2025 FPÚPP – 9

A.	Fond pro úhradu preventivní péče (FPÚPP)	ZPP 2025	Skut. 2025	Skut. 25 / ZPP 25
	Tvorba a čerpání ve sledovaném období	tis. Kč	tis. Kč	%
I.	Počáteční zůstatek k 1. 1. ve sledovaném období	386	4 881	1 264,5
II.	Tvorba celkem = zdroje	15 000	9 000	60,0
1	Převod ze státního rozpočtu kapitoly Ministerstva obrany	15 000	9 000	60,0
2	Úroky	0	0	–
3	Kladné kurzové rozdíly	0	0	–
III.	Čerpání celkem = snížení zdrojů ¹⁾	14 930	11 287	75,6
1	Čerpání finančních prostředků na úhradu preventivní péče poskytnuté nad rámec preventivní péče hrazené z veřejného zdravotního pojištění podle § 11 odst. 3 písm. b) zákona č. 48/1997 Sb.	14 000	10 356	74,0

A.	Fond pro úhradu preventivní péče (FPÚPP)	ZPP 2025	Skut. 2025	Skut. 25 / ZPP 25
	Tvorba a čerpání ve sledovaném období	tis. Kč	tis. Kč	%
2	Úplaty za bankovní a poštovní služby vztahující se k tomuto fondu	0	0	–
3	Provozní náklady související s odděleným vedením a správou tohoto fondu, včetně nákladů hrazených v průběhu roku zálohově z provozního fondu	930	931	100,1
3.1	v tom: mzdy bez ostatních osobních nákladů	414	488	117,9
3.2	ostatní osobní náklady	0	0	–
3.3	pojistné za zaměstnance na zdravotní pojištění	37	44	118,9
3.4	pojistné za zaměstnance na sociální zabezpečení a příspěvek na státní politiku zaměstnanosti	107	127	118,7
3.5	podíl odpisů vztahující se k tomuto fondu	0	0	–
3.6	Úroky	0	0	–
3.7	pokuty a penále	0	0	–
3.8	ostatní provozní náklady	372	272	73,1
4	Podíl nákladů převodem z fondu reprodukce majetku v případě pořízení investic využívaných i tímto fondem	0	0	–
5	Záporné kurzové rozdíly související s tímto fondem	0	0	–
IV.	Konečný zůstatek k poslednímu dni sledovaného období = I + II – III	456	2 594	568,9

B.	Fond pro úhradu preventivní péče (FPÚPP)	ZPP 2025	Skut. 2025	Skut. 25 / ZPP 25
	Příjmy a výdaje ve sledovaném období	tis. Kč	tis. Kč	%
I.	Počáteční zůstatek k 1. 1. ve sledovaném období	386	7 019	1 818,4
II.	Příjmy celkem	15 000	9 000	60,0
1	Příjem záloh Ministerstva obrany včetně mimořádných	15 000	9 000	60,0
2	Úroky	0	0	–
3	Zúčtování zálohy s provozním fondem	0	0	–
4	Kladné kurzové rozdíly	0	0	–
III.	Výdaje celkem ¹⁾	14 930	10 203	68,3
1	Úhrada preventivní péče poskytnuté nad rámec preventivní péče hrazené z veřejného zdravotního pojištění podle § 11 odst. 3 písm b) zákona č. 48/1997 Sb.	14 000	9 277	66,3
2	Úplaty za bankovní a poštovní služby vztahující se k tomuto fondu	0	0	–
3	Provozní výdaje související s odděleným vedením a správou tohoto fondu, včetně výdajů hrazených v průběhu roku zálohově z provozního fondu	930	926	99,6
3.1	v tom: mzdy včetně ostatních osobních nákladů	414	488	117,9
3.2	pojistné za zaměstnance na zdravotní pojištění	37	44	118,9
3.3	pojistné za zaměstnance na sociální zabezpečení a příspěvek na státní politiku zaměstnanosti	107	127	118,7
3.4	Úroky	0	0	–
3.5	pokuty a penále	0	0	–
3.6	ostatní provozní náklady	372	267	71,8
4	Záloha vůči provoznímu fondu na pokrytí podílu společných výdajů ²⁾	0	0	–
5	Úhrada podílu převodu výdajů z fondu reprodukce majetku	0	0	–
6	Záporné kurzové rozdíly	0	0	–

B.	Fond pro úhradu preventivní péče (FPÚPP)	ZPP 2025	Skut. 2025	Skut. 25 / ZPP 25
	Příjmy a výdaje ve sledovaném období	tis. Kč	tis. Kč	%
IV.	Konečný zůstatek k poslednímu dni sledovaného období = I + II – III	456	5 816	1 275,4

Poznámky k tabulce:

- 1) Oddíly A III a B III zobrazují veškeré přímé náklady (výdaje) a současně i podíl na společných nákladech (výdajích), který je nejpozději v účetní závěrce přeúčtován z PF (případně z FRM) na tento fond.
- 2) Na podíl společných nákladů vztahující se k tomuto fondu se poskytují v průběhu sledovaného období zálohy na bankovní účet provozního fondu.

5.8.2 Fond zprostředkování úhrady zdravotních služeb

Tvorba a čerpání

Počáteční zůstatek FZÚZS k 1. 1. 2025 činil 1.998 tis. Kč.

V roce 2025 byl FZÚZS tvořen převodem ze státního rozpočtu z kapitoly MO ve výši 12.000 tis. Kč.

FZÚZS byl čerpán v roce 2025 na úhradu zprostředkované zdravotní péče ve výši 11.815 tis. Kč a úhradu režijních nákladů PF v částce 931 tis. Kč.

Konečný zůstatek FZÚZS k 31. 12. 2025 představoval 1.252 tis. Kč.

Příjmy a výdaje

Počáteční zůstatek BÚ FZÚZS k 1. 1. 2025 činil 4.166 tis. Kč.

Příjmy BÚ FZÚZS byly v roce 2025 tvořeny příjmy záloh MO ve výši 12.000 tis. Kč.

BÚ FZÚZS byl v roce 2025 čerpán na úhradu zprostředkované zdravotní péče ve výši 12.115 tis. Kč a na provozní výdaje související s odděleným vedením a správou FZÚZS ve výši 926 tis. Kč.

Konečný zůstatek BÚ FZÚZS k 31. 12. 2025 činil 3.125 tis. Kč.

Doplňující informace

Rozdíl mezi FZÚZS a BÚ FZÚZS byl způsoben časovým nesouladem mezi zaúčtováním faktur a jejich zaplacením a také závazkem vůči ZFZP ve výši 335 tis. Kč.

A.	Fond zprostředkování úhrady zdravotních služeb (FZÚZS)	ZPP 2025	Skut. 2025	Skut. 25 / ZPP 25
	Tvorba a čerpání ve sledovaném období	tis. Kč	tis. Kč	%
I.	Počáteční zůstatek k 1. 1. ve sledovaném období	1 039	1 998	192,3
II.	Tvorba celkem = zdroje	15 000	12 000	80,0
1	Převod ze státního rozpočtu kapitoly Ministerstva obrany	15 000	12 000	80,0
2	Úroky	0	0	–
3	Kladné kurzové rozdíly	0	0	–
III.	Čerpání celkem = snížení zdrojů ¹⁾	13 930	12 746	91,5
1	Čerpání finančních prostředků na úhradu rozdílu podle § 11 odst. 3 písm. a) zákona č. 48/1997 Sb.	13 000	11 815	90,9
2	Úplaty za bankovní a poštovní služby vztahující se k tomuto fondu	0	0	–

A. Fond zprostředkování úhrady zdravotních služeb (FZÚZS)		ZPP 2025	Skut. 2025	Skut. 25 / ZPP 25
Tvorba a čerpání ve sledovaném období		tis. Kč	tis. Kč	%
3	Provozní náklady související s odděleným vedením a správou tohoto fondu, hrazené v průběhu roku přímo, nebo zálohově z provozního fondu ¹⁾	930	931	100,1
3.1	v tom: mzdy bez ostatních osobních nákladů	414	488	117,9
3.2	ostatní osobní náklady	0	0	–
3.3	pojistné za zaměstnance na zdravotní pojištění	37	44	118,9
3.4	pojistné za zaměstnance na sociální zabezpečení a příspěvek na státní politiku zaměstnanosti	107	127	118,7
3.5	podíl odpisů vztahující se k tomuto fondu	0	0	–
3.6	Úroky	0	0	–
3.7	pokuty a penále	0	0	–
3.8	ostatní provozní náklady	372	272	73,1
4	Podíl nákladů převodem z fondu reprodukce majetku v případě pořízení investic využívaných i tímto fondem	0	0	–
5	Záporné kurzové rozdíly související s tímto fondem	0	0	–
IV.	Konečný zůstatek k poslednímu dni sledovaného období = I + II – III	2 109	1 252	59,4

B. Fond zprostředkování úhrady zdravotních služeb (FZÚZS)		ZPP 2025	Skut. 2025	Skut. 25 / ZPP 25
Příjmy a výdaje ve sledovaném období		tis. Kč	tis. Kč	%
I.	Počáteční zůstatek k 1. 1. ve sledovaném období	1 039	4 166	401,0
II.	Příjmy celkem	15 000	12 000	80,0
1	Příjem záloh Ministerstva obrany včetně mimořádných	15 000	12 000	80,0
2	Úroky	0	0	–
3	Zúčtování zálohy s provozním fondem	0	0	–
4	Kladné kurzové rozdíly související s tímto fondem	0	0	–
III.	Výdaje celkem¹⁾	13 930	13 041	93,6
1	Úhrada rozdílu podle § 11 odst. 3 písm. a) zákona č. 48/1997 Sb.	13 000	12 115	93,2
2	Úplaty za bankovní a poštovní služby vztahující se k tomuto fondu	0	0	–
3	Provozní výdaje související s odděleným vedením a správou tohoto fondu, hrazené v průběhu roku přímo, nebo zálohově z provozního fondu	930	926	99,6
3.1	v tom: mzdy včetně ostatních osobních nákladů	414	488	117,9
3.2	pojistné za zaměstnance na zdravotní pojištění	37	44	118,9
3.3	pojistné za zaměstnance na sociální zabezpečení a příspěvek na státní politiku zaměstnanosti	107	127	118,7
3.4	Úroky	0	0	–
3.5	pokuty a penále	0	0	–
3.6	ostatní provozní náklady	372	267	71,8
4	Záloha vůči provoznímu fondu na pokrytí podílu společných výdajů ²⁾	0	0	–
5	Úhrada podílu převodu výdajů z fondu reprodukce majetku	0	0	–
6	Záporné kurzové rozdíly související s tímto fondem	0	0	–
IV.	Konečný zůstatek k poslednímu dni sledovaného období = I + II – III	2 109	3 125	148,2

Poznámky k tabulce:

- 1) Oddíly A III a B III zobrazují veškeré přímé náklady (výdaje) a současně i podíl na společných nákladech (výdajích), který je nejpozději v účetní závěrce přeúčtován z PF (případně z FRM) na tento fond.
- 2) Na podíl společných nákladů vztahující se k tomuto fondu se poskytují v průběhu sledovaného období zálohy na bankovní účet provozního fondu.

6. Souhrnný přehled vybraných ukazatelů o činnosti zdravotní pojišťovny

Základní ukazatele o činnosti VoZP za rok 2025 byly následující:

VZ 2025 Zuk – 1

Ř.	Přehled základních ukazatelů o činnosti zdravotní pojišťovny	Měr. jedn.	ZPP 2025	Skut. 2025	Skut. 25 / ZPP 25
	Ukazatel				%
	I. Pojištěnci				
1	Počet pojištěnců celkem k poslednímu dni sledovaného období	osob	701 000	693 232	98,9
1.1	z toho: státem hrazení	osob	372 800	364 777	97,8
2	Průměrný počet pojištěnců za sledované období	osob	700 000	695 231	99,3
2.1	z toho: státem hrazení	osob	375 000	369 150	98,4
	II. Ostatní ukazatele				
3	Stav dlouhodobého majetku včetně poskytovaných záloh pořízený k poslednímu dni sledovaného období	tis. Kč	223 328	235 335	105,4
4	Stav dlouhodobého majetku včetně poskytovaných záloh pořízený za sledované období	tis. Kč	57 078	54 865	96,1
4.1	v tom: majetek na vlastní činnost	tis. Kč	57 078	54 865	96,1
4.2	ostatní majetek	tis. Kč	0	0	–
5	Stav finančních investic k poslednímu dni sledovaného období (krátkodobé i dlouhodobé)	tis. Kč	0	0	–
5.1	z toho: vázáno v dceřiné společnosti	tis. Kč	0	0	–
6	Finanční investice pořízené za sledované období (saldo nákup – prodej)	tis. Kč	0	0	–
6.1	z toho: vázáno v dceřiné společnosti	tis. Kč	0	0	–
7	Přijaté bankovní úvěry celkem (tj. bez údajů na řádcích 10 a 13) za sledované období	tis. Kč	0	0	–
7.1	v tom: dlouhodobé	tis. Kč	0	0	–
7.2	krátkodobé	tis. Kč	0	0	–
8	Splátky bankovních úvěrů krátkodobých i dlouhodobých za sledované období	tis. Kč	0	0	–
9	Nesplacený zůstatek bankovních úvěrů k poslednímu dni sledovaného období celkem	tis. Kč	0	0	–
10	Přijaté návratné finanční výpomoci ze státního rozpočtu ve sledovaném období	tis. Kč	0	0	–
11	Splácení návratné finanční výpomoci ze státního rozpočtu ve sledovaném období	tis. Kč	0	0	–
12	Nesplacený zůstatek návratné finanční výpomoci ze státního rozpočtu k poslednímu dni sledovaného období celkem	tis. Kč	0	0	–
13	Přijaté zápůjčky, např. od žadatele o povolení podle § 3 zákona č. 280/1992 Sb., o resortních, oborových, podnikových a dalších zdravotních pojišťovnách, ve znění pozdějších předpisů (dále jen „zákon č. 280/1992 Sb.“) ve sledovaném období	tis. Kč	0	0	–
14	Splátky zápůjček ve sledovaném období	tis. Kč	0	0	–
15	Nesplacený zůstatek zápůjček k poslednímu dni sledovaného období celkem	tis. Kč	0	0	–
16	Přijátá bezúplatná plnění a nenávratné dotace ve sledovaném období	tis. Kč	0	0	–

Ř.	Přehled základních ukazatelů o činnosti zdravotní pojišťovny	Měr. jedn.	ZPP 2025	Skut. 2025	Skut. 25 / ZPP 25
	Ukazatel				%
17	Přepočtený počet zaměstnanců k poslednímu dni sledovaného období (zaokrouhlí se na celá čísla)	osob	390	384	98,5
18	Průměrný přepočtený počet zaměstnanců (zaokrouhlí se na celá čísla)	osob	390	385	98,7
19	Výpočet limitu nákladů na činnost podle vyhlášky č. 418/2003 Sb., kterou se stanoví podrobnější vymezení okruhu a výše příjmů a výdajů fondů veřejného zdravotního pojištění zdravotních pojišťoven, podmínky jejich tvorby, užití, přípustnosti vzájemných převodů finančních prostředků a hospodaření s nimi, limit nákladů na činnost zdravotních pojišťoven krytých ze zdrojů základního fondu včetně postupu propočtu tohoto limitu, ve znění pozdějších předpisů (dále jen „vyhláška o fondech“) (zaokrouhlí se na 2 desetinná místa)	%	3,06	3,06	100,0
20	Rozvrhová základna pro propočet přídelu do provozního fondu podle § 7 vyhlášky o fondech	tis. Kč	33 261 086	33 239 692	99,9
21	Maximální limit nákladů na činnost propočtený z dosažené rozvrhové základny podle § 7 vyhlášky o fondech	tis. Kč	1 017 789	1 017 134	99,9
22	Skutečný přídel ze ZFZP do provozního fondu ve sledovaném období	tis. Kč	850 000	800 000	94,1
III. Závazky a pohledávky					
23	Závazky celkem k poslednímu dni sledovaného období (neobsahují nesplacené zůstatky bankovních úvěrů, návratných finančních výpomocí ze státního rozpočtu a zápůjček uvedených na ř. 9, 12 a 15) ¹⁾	tis. Kč	10 597 801	9 982 481	94,2
23.1	v tom: závazky vůči poskytovatelům zdravotních služeb ve lhůtě splatnosti ²⁾	tis. Kč	7 532 801	8 582 446	113,9
23.2	závazky vůči poskytovatelům zdravotních služeb po lhůtě splatnosti	tis. Kč	2 915 000	1 205 303	41,3
23.3	ostatní závazky ve lhůtě splatnosti	tis. Kč	150 000	194 732	129,8
23.4	ostatní závazky po lhůtě splatnosti	tis. Kč	0	0	–
24	Pohledávky celkem k poslednímu dni sledovaného období ³⁾	tis. Kč	4 886 800	5 204 015	106,5
24.1	v tom: pohledávky za plátcí pojistného ve lhůtě splatnosti	tis. Kč	1 580 000	1 728 227	109,4
24.2	pohledávky za plátcí pojistného po lhůtě splatnosti ⁴⁾	tis. Kč	2 700 000	2 601 281	96,3
24.3	pohledávky za poskytovateli zdravotních služeb ve lhůtě splatnosti ⁵⁾	tis. Kč	300 000	389 808	129,9
24.4	pohledávky za poskytovateli zdravotních služeb po lhůtě splatnosti	tis. Kč	1 800	3 697	205,4
24.5	ostatní pohledávky ve lhůtě splatnosti	tis. Kč	240 000	406 079	169,2
24.6	ostatní pohledávky po lhůtě splatnosti	tis. Kč	65 000	74 923	115,3
25	Dohadné položky pasivní celkem – stav k poslednímu dni sledovaného období	tis. Kč	3 244 598	3 824 913	117,9
26	Dohadné položky aktivní celkem – stav k poslednímu dni sledovaného období	tis. Kč	550 000	967 810	176,0
27	Rezervy celkem – stav k poslednímu dni sledovaného období	tis. Kč	0	0	–
28	Opravné položky celkem – stav k poslednímu dni sledovaného období	tis. Kč	5 400 000	6 068 005	112,4
Doplňující údaje k řádkům 1, 2					
k 1.1	z toho pojištěnci ze zemí Evropské unie	osob	0	0	–
k 2.1	z toho pojištěnci ze zemí Evropské unie	osob	0	0	–

Poznámky k tabulce:

- 1) Obsah ř. 23 bude navazovat na Rozvahu, sl. 4 – Pasiva, oddíl C I. Případné rozdíly bude ZP komentovat v textové části VZ.
- 2) V řádku 23.1 budou zahrnuty dohadné položky pasivní (zejména vyúčtování zdravotních služeb za příslušný rok).
- 3) Obsah ř. 24 bude navazovat na Rozvahu, sl. 4 – Aktiva, oddíl E I. Případné rozdíly bude ZP komentovat v textové části VZ.
- 4) V řádku 24.2 budou zahrnuty dohadné položky aktivní za plátcí pojistného. Vykazovaná částka bude zároveň snížena o opravné položky.
- 5) V řádku 24.3 budou zahrnuty dohadné položky aktivní za poskytovateli zdravotních služeb (zejména vyúčtování zdravotních služeb za příslušný rok).

6.1 Stav pohledávek a závazků zdravotní pojišťovny ve lhůtě a po lhůtě splatnosti k 31. 12. 2025

Pohledávky za plátcí pojistného ve lhůtě splatnosti k 31. 12. 2025 činily 1.728.227 tis. Kč, včetně evidovaných přeplatků na pojistném. Zahrnovaly pojistné na veřejné zdravotní pojištění zaměstnavatelů a zálohy OSVČ a OBZP za měsíc prosinec 2025.

Pohledávky za plátcí pojistného po lhůtě splatnosti, po zohlednění dohadných položek aktivních a opravných položek, byly ke konci roku 2025 v celkové částce 2.601.281 tis. Kč. V této částce jsou zahrnuty dohadné položky na nedodané předpisy pojistného zaměstnavatelů ve výši 98.265 tis. Kč (rok 2024 = 91.759 tis. Kč), dohadná položka ve výši 239.276 tis. Kč (rok 2024 = 227.620 tis. Kč) vůči plátcům bez známé platební povinnosti a dohadná položka aktivní vůči plátcům pojistného v kategorii OSVČ ve výši 280.000 tis. Kč (rok 2024 = 250.000 tis. Kč), výše položky byla stanovena na základě reálných dat za rok 2025. Výši pohledávek po lhůtě splatnosti významně ovlivnilo odepsání pohledávek z důvodu nevymahatelnosti v roce 2025.

VoZP měla k 31. 12. 2025 pohledávky za PZS ve lhůtě splatnosti ve výši 389.808 tis. Kč, tvořené jednak dohadnou položkou aktivní za nemocnicemi za nevyřešené regulace a jednak pohledávkami z vyúčtování zdravotních služeb za minulá období.

Pohledávky za PZS po lhůtě splatnosti činily k 31. 12. 2025 celkem 3.697 tis. Kč.

Ostatní pohledávky ve lhůtě splatnosti ke konci vykazovaného období ve výši 406.079 tis. Kč byly tvořeny pohledávkami z titulu záloh na služby, z provozní činnosti a dosud neuhrazených faktur vůči KZP z titulu pohledávek v zahraničí. Významnou část ostatních pohledávek tvoří dohadné položky aktivní za péči poskytnutou cizincům na území ČR, která bude přefakturována až v roce 2026 a za tzv. risk sharing smlouvy.

Ostatní pohledávky po lhůtě splatnosti k 31. 12. 2025 ve výši 74.923 tis. Kč představovaly neuhrazené regresní náhrady, pohledávky z nákladů řízení a pohledávky PF po započtení opravných položek.

Ke konci roku 2025 vykazovala VoZP závazky v celkové výši 9.982.481 tis. Kč. Závazky ve lhůtě splatnosti vůči PZS za poskytnuté zdravotní služby představovaly částku 8.582.446 tis. Kč včetně dohadné položky pasivní ve výši 3.824.913 tis. Kč. Výše závazků po lhůtě splatnosti k 31. 12. 2025 byla 1.205.303 tis. Kč. Na výši závazků se významně projeví pasivní dohadné položky vůči PZS v důsledku očekávaných doplatků za rok 2025 a nedořešených vyúčtování za předcházející období. Ostatní závazky ve lhůtě splatnosti ke konci roku 2025 ve výši 194.732 tis. Kč byly z obchodněprávních vztahů evidovaných zejména na PF a významnou část tvoří závazky za péči poskytnutou pojištěncům VoZP v zahraničí.

Stav závazků zdravotní pojišťovny dle délky splatnosti

Ukazatel	m. j.	Rok 2025 Skutečnost
Závazky celkem k poslednímu dni sledovaného období (Příloha č. 1, ř. 23)	tis. Kč	9 982 481
v tom: závazky vůči PZS (Příloha č. 1, ř. 23.1 + ř. 23.2)	tis. Kč	9 787 749
v tom: závazky vůči PZS se splatností do 30 dnů	tis. Kč	8 160 362
závazky vůči PZS se splatností vyšší než 30 dnů (31-60 dnů)	tis. Kč	993 627
závazky vůči PZS se splatností vyšší než 60 dnů (61-90 dnů)	tis. Kč	633 564
závazky vůči PZS se splatností vyšší než 90 dnů (91-180 dnů)	tis. Kč	0
závazky vůči PZS se splatností vyšší než 180 dnů	tis. Kč	196
ostatní závazky (Příloha č. 1, ř. 23.3 + ř. 23.4)	tis. Kč	194 732

6.2 Plnění podmínek splátkových kalendářů u jednotlivých druhů úvěrů, půjček a návratných finančních výpomocí

VoZP neuzavřela, nečerpala ani nesplácela v roce 2025 žádný úvěr, půjčku či jinou finanční výpomoc.

6.3 Pojištěnci

Porovnání s údaji ZPP na rok 2025

Celkový počet pojištěnců VoZP k 31. 12. 2025 činil 693 232 a ZPP na rok 2025 předpokládal dosažení počtu 701 000 pojištěnců. VoZP tedy zaznamenala k 31. 12. 2025 oproti ZPP na rok 2025 nižší počet pojištěnců o 7 768, tedy o 1,1 %.

Průměrný počet pojištěnců v roce 2025 činil 695 231. Plánovaný průměrný počet pojištěnců podle ZPP na rok 2025 byl předpokládán ve výši 700 000. Skutečnost oproti ZPP na rok 2025 v ukazateli průměrného počtu pojištěnců byla nižší o 4 769 osob, tedy o 0,7 %.

Počet pojištěnců, za které byl plátcem pojistného stát, dosáhl k 31. 12. 2025 stavu 364 777 a oproti ZPP na rok 2025 byl nižší o 8 023 pojištěnců (tj. o 2,2 %). Průměrný počet pojištěnců, za které je plátcem pojistného stát, v roce 2025 činil 369 150 a oproti ZPP na rok 2025 byl nižší o 5 850 osob, tj. o 1,6 %.

K 31. 12. 2025 VoZP evidovala více než 4 tisíce pojištěnců na dlouhodobém pobytu.

Pohyb pojištěnců

K 31. 12. 2025 dosáhl počet pojištěnců u VoZP 693 232. Ve srovnání s 31. 12. 2024 došlo k poklesu o 8 107 pojištěnců, tj. o 1,2 %. Průměrný počet pojištěnců v roce 2025 činil 695 231. Proti roku 2024 došlo k poklesu průměrného počtu o 8 399 pojištěnců, tj. o 1,2 %.

Mezi pojištěnci VoZP bylo větší zastoupení mužů (52,8 %) než žen. Trend stárnutí v ČR pokračoval, přičemž se u pojištěnců VoZP průměrný věk za rok 2025 zvýšil ze 43,1 na 43,5. VoZP zaznamenala v roce 2025 oproti roku 2024 nárůst pojištěnců nad 60 let o 212 osob, přičemž podíl vzrostl o 0,3 % na 24,7 %. VoZP v roce zaregistrovala 4 286 narozených dětí, což oproti roku 2024 znamená pokles o 543 narozených dětí, tj. 11,2 %.

Počet OSVČ	
Ukazatel	Počet osob k 31. 12. 2025
OSVČ	65 112
v tom: bez zálohy	25 096
se zálohou nižší než minimální	6 873
s minimální zálohou	28 475
se zálohou vyšší než minimální	4 668
OSVČ v paušálním režimu	7 930

Poznámka:

Minimální měsíční záloha na pojistné pro osoby samostatně výdělečně činné v roce 2025 činila 3.143 Kč.

6.4 Přehled o změnách vlastního kapitálu

VoZP přikládá přehled o změnách vlastního kapitálu, který zobrazuje počáteční zůstatky na fondech VoZP a jejich změnu během roku 2025, včetně fondu majetku a převodů mezi fondy.

	Název položky	31. 12. 2024	Tvorba	Čerpání	31. 12. 2025
		tis. Kč	tis. Kč	tis. Kč	tis. Kč
A.	Vlastní kapitál (součet A. I. až A. VII.)	-3 051 241	36 162 301	36 948 620	-3 837 560
A. I.	Základní jmění	0	0	0	0
A. II.	Oceňovací rozdíly	0	0	0	0
A. III.	Ostatní kapitálové fondy	470 270	1 272 898	1 275 883	467 286
A. IV.	Ostatní fondy ze zisku	0	0	0	0
A. V.	Fondy veřejného zdravotního pojištění	-3 522 950	34 888 217	35 671 299	-4 306 032
A. VI. a A. VII.	Výsledek hospodaření	1 438	1 186	1 438	1 186

6.5 Přehled o peněžních tocích

VoZP přikládá přehled o vybraných položkách z přehledu o finančních tocích.

	Název položky	2025 (tis. Kč)
P.	Stav peněžních prostředků k počátku účetního období (součet I. P. + II. P.)	1 223 471
I.	Peněžní prostředky fondů	
I. P.	Stav peněžních prostředků k počátku účetního období	1 216 077
I. A.	Příjmy	34 678 670
I. B.	Výdaje	35 206 128
I. F.	Změna stavu peněžních prostředků (rozdíl I. A. - I. B.)	-527 458
I. R.	Stav peněžních prostředků k okamžiku sestavení mezitímní účetní závěrky nebo k rozvahovému dni	688 619
II.	Peněžní prostředky za zdaňovanou činnost	
II. P.	Stav peněžních prostředků k počátku účetního období	7 394
II. A.	Příjmy	16 844
II. B.	Výdaje	18 691
II. F.	Změna stavu peněžních prostředků (rozdíl II. A. - II. B.)	-1 847
II. R.	Stav peněžních prostředků k okamžiku sestavení mezitímní účetní závěrky nebo k rozvahovému dni	5 547
F.	Celková změna stavu finančních prostředků (součet I. F. + II. F.)	-529 305
R.	Stav peněžních prostředků k okamžiku sestavení mezitímní účetní závěrky nebo k rozvahovému dni (součet P. + F.)	694 166

7. Plnění podmínek podle zákona č. 106/1999 Sb., ve znění pozdějších předpisů

Každý povinný subjekt musí ve smyslu § 18 odst. 1 zákona č. 106/1999 Sb., o svobodném přístupu k informacím, ve znění pozdějších předpisů (dále „InfZ“) vždy do 1. března zveřejnit výroční zprávu za předcházející kalendářní rok o své činnosti v oblasti poskytování informací obsahující následující údaje.

Statistika vyřízení dotazů byla následující:

➤ počet podaných žádostí o informace	58
➤ počet vydaných rozhodnutí o odmítnutí žádosti nebo její části	19
➤ počet podaných odvolání proti rozhodnutí	0
➤ soudní řízení o přezkoumání zákonnosti rozhodnutí o odmítnutí žádosti	0
➤ výhradní licence	0
➤ počet stížností podaných podle § 16a InfZ	3
➤ náklady dle § 18 odst. 1 písm. c) InfZ	0

Do VoZP byly v roce 2025 doručeny 3 stížnosti ve smyslu § 16a odst. 1 písm. d) InfZ. Ve všech případech se jednalo o stížnost fyzické osoby na výši úhrady na náklady spojené s poskytnutím informací. VoZP je v zákonné lhůtě postoupila Úřadu pro ochranu osobních údajů, který je příslušný rozhodovat v řízení o stížnosti. Úřad pro ochranu osobních údajů v případě jedné stížnosti rozhodnutím ze dne 20. března 2026 částku snížil. U zbývajících dvou stížností rozhodnutí nevydal.

8. Závěr

Do roku 2025 vstupovala VoZP se závazky po lhůtě splatnosti a vědomím, že rok 2025 bude pro systém v. z. p. i pro ni výrazně deficitní. Skutečnost dopadla mnohem lépe, než bylo plánováno v ZPP 2025. VoZP proti plánu ušetřila více než 700 mil. Kč na nákladech na zdravotní služby – jedním z důvodů byl pokles pojištěnců, druhým důvodem opatření VoZP. Dalších téměř 100 mil. Kč bylo proti ZPP 2025 ušetřeno snížením přidělu do PF a vyššími příjmy ze zahraničí. Podařilo se zlepšit poměrové ukazatele vůči ostatním ZP a dosáhnout nižších závazků po lhůtě splatnosti, než bylo plánováno. Rok 2025 byl posledním rokem s povinným držením zůstatků na RF, což k 31. 12. 2025 činilo 441.983 tis. Kč. O tento zůstatek se v roce 2025 nemohly snížit závazky.

➤ Výše příjmů z pojistného po uplatnění systému přerozdělování

Příjem pojistného VoZP po přerozdělování činil 33.047.595 tis. Kč a výdaje na zdravotní služby byly 32.902.858 tis. Kč. Kladný rozdíl z uvedených příjmů a výdajů byl 144.737 tis. Kč. Převod na BÚ PF na pokrytí výdajů na provoz VoZP činil 650.000 tis. Kč.

➤ Stav závazků vůči PZS ve lhůtě a po lhůtě splatnosti

VoZP evidovala k 31. 12. 2025 vůči PZS závazky ve lhůtě splatnosti ve výši 4.757.533 tis. Kč (bez dohadné položky pasivní). Dále eviduje dohadné položky aktivní za PZS ve výši 245.269 tis. Kč a dohadné položky pasivní ve výši 3.824.913 tis. Kč.

VoZP měla k 31. 12. 2025 vůči PZS závazky po lhůtě splatnosti ve výši 1.205.303 tis. Kč.

Výpočet průměrného denního výdaje (x):

$$x = \frac{\text{zdravotní výdaje}}{\text{dny v roce}} = \frac{32.902.858}{365} = 90.145 \text{ tis. Kč}$$

Průměrný denní výdaj VoZP na zdravotní péči v roce 2024 činil 90.145 tis. Kč, což je oproti roku 2024 navýšení o 7.674 tis. Kč, tedy o 9,3 %.

Výpočet počtu dnů (p) reprezentujících závazky ve lhůtě splatnosti:

$$p = \frac{\text{závazky k PZS ve splatnosti}}{x} = \frac{4.757.533}{90.145} = 52,8 \text{ dne}$$

Závazky vůči PZS ve lhůtě splatnosti reprezentovaly ke konci roku 2025 celkem 52,8 dne (v roce 2024 to bylo 59,2 v roce 2023 to bylo 45,7 dne), což činí oproti roku 2024 snížení doby, za kterou by byly uhrazeny závazky ve lhůtě splatnosti o 6,4 dne.

Stav závazků po lhůtě splatnosti se změnil z 602.149 tis. Kč na 1.205.303 tis. Kč. Navýšení je výrazně nižší, než bylo plánováno v ZPP 2025. Existence závazků po lhůtě splatnosti ovlivňuje i výše uvedený ukazatel.

➤ **Naplněné přiděly do ostatních fondů definovaných zákonem**

VoZP naplnila ze ZFZP přidělem v částce 24.493 tis. Kč výši limitu RF na 441.983 tis. Kč. Na pokrytí provozních nákladů použila přiděl ze ZFZP do PF ve výši 800.000 tis. Kč. Do Fprev byl převeden ze ZFZP přiděl 200.000 tis. Kč. Všechny přiděly byly provedeny v souladu s právními předpisy.

➤ **Porovnání stavu finančních prostředků ZFZP oddílu B na počátku a na konci hodnoceného období**

Počáteční zůstatek ZFZP v odd. B.I činil 413.190 tis. Kč a konečný zůstatek v odd. B.IV byl 8.905 tis. Kč. Ke snížení došlo v důsledku zrušení RF k 31. 12. 2025, kdy byly prostředky RF použity v roce 2026 na úhradu zdravotních služeb. Podle výše uvedeného měla VoZP k 31. 12. 2025 na BÚ ZFZP zůstatek ve výši 9,9 % (v roce 2024 to bylo 16,4 %, v roce 2023 to bylo 5,1 %, v roce 2022 to bylo 11,6 %, v roce 2021 38,0 % a v roce 2020 87,0 %) měsíčních výdajů na zdravotní služby.

➤ **Stav pohledávek po lhůtě splatnosti za plátcí pojistného, jejich pokles nebo nárůst v průběhu hodnoceného roku**

Na konci hodnoceného období evidovala VoZP pohledávky po lhůtě splatnosti po zohlednění opravných položek a dohadných položek za plátcí pojistného na veřejné zdravotní pojištění v částce 2.601.281 tis. Kč (2024: 2.477.672 tis. Kč; 2023: 2.442.683 tis. Kč). Hlavním důvodem meziroční změny byla kontrolní činnost VoZP a odpis nedobytných pohledávek.

➤ **Stav pohledávek po lhůtě splatnosti za poskytovateli zdravotních služeb vztahující se k ZFZP, jejich pokles nebo nárůst v průběhu hodnoceného roku**

Pohledávky po lhůtě splatnosti k 31. 12. 2025 za PZS vztahující se k ZFZP byly v celkové výši 3.697 tis. Kč (rok 2024: 1.558 tis. Kč).

Stav pohledávek vůči PZS za vyúčtováním předcházejících období, ke kterému nedošlo k 31. 12. 2025, je 245.269 tis. Kč – dohadná položka aktivní (rok 2024: 167.052 tis. Kč).

➤ **Další specifické postupy ZP, které ovlivnily hospodaření se ZFZP v roce 2025**

VoZP zprostředkovává úhrady preventivní péče (fond FPÚPP) a úhrady zdravotních služeb (fond FZÚZS) pro vojáky v činné službě. Zdravotní péče vojáků na misích a jiných vojenských akcích jsou financovány nejen z rozpočtu MO a řízeny právními předpisy ČR, ale i mezinárodními smlouvami a ujednáními (NATO, OSN). VoZP věnuje těmto misím zvláštní pozornost, a to jak v přípravné fázi (vakcinace, preventivní balíčky jako prevence proti případným onemocněním, pro posílení imunity a pomoc při drobných zraněních), tak i v jejich průběhu. V naléhavých případech a na vyžádání AČR se VoZP podílí i na péči po návratu z těchto misí. Další a neméně významnou součástí činnosti VoZP jsou programy fondu prevence Válečný veterán, Rodina vojáka a příspěvky na preventivní prohlídky pro žáky vojenských škol.

➤ **Další finanční a nefinanční informace (§ 21 zákona č. 563/1991 Sb., zákon o účetnictví)**

• **Informace o předpokládaném vývoji činnosti účetní jednotky**

VoZP vychází ze zdravotně pojistného plánu na rok 2026, kde je již zohledněna řada dopadů do nákladové (výdajové) strany ZFZP. Při odhadu VoZP vycházela z makroekonomické predikce MF, aktuálně zaznamenaného vývoje příjmů a z odhadů dopadů krize na ekonomiku ČR. Jelikož Zdravotně pojistný plán VoZP nebyl Poslaneckou sněmovnou schválen před 1. lednem 2026, řídí se činnost pojišťovny do schválení zdravotně pojistného plánu provizoriem stanoveným Ministerstvem zdravotnictví v dohodě s Ministerstvem financí.

Předpoklad nepřetržitého trvání účetní jednotky patří mezi základní principy používané při sestavování účetní závěrky. Ve vztahu k VoZP je třeba konstatovat, že saldo příjmů a nákladů ZFZP je minusové a k 31. 12. 2026 VoZP očekává záporný vlastní kapitál a existenci závazků po lhůtě splatnosti. Pro nepřetržité trvání účetní jednotky je nutné vycházet ze znění zákona č. 280/1992 Sb., o resortních, oborových, podnikových a dalších zdravotních pojišťovnách, ve znění pozdějších

předpisů. I přes nejistoty popsané v tomto bodě se VoZP domnívá, že není ohrožena činnost účetní jednotky, a to s přihlédnutím k § 7 odst. 2 písm. b) – které stanoví, že v případě, že je zdravotní pojišťovna v prodlení s plněním závazků po lhůtě splatnosti po dobu delší než 3 měsíce, může být zavedena nucená správa.

Zákon č. 280/1992 Sb. umožňuje případné sloučení zdravotních pojišťoven. VoZP v roce 2025 reagovala na tuto možnost svoláním mimořádné Správní rady VoZP, která proběhla dne 19. 3. 2025 za přítomnosti hostů z MF a MZ. Jediným bodem jednání bylo budoucí směřování VoZP. Správní rada VoZP na tomto zasedání pověřila generálního ředitele jednáním o možném sloučení s jinou zaměstnaneckou zdravotní pojišťovnou při udržení její specifčnosti – resortní zdravotní pojišťovny pro vojáky v činné službě a žáky vojenských škol připravující se na službu vojáka z povolání. Tato jednání se zároveň vedou na úrovni MZ, MF a MO.

K okamžiku tvorby účetní závěrky za rok 2025 neočekává VoZP v probíhajícím roce 2026 významnou změnu, vyjma předpokládaného mimořádného přerozdělování, které posílí finanční stabilitu VoZP.

VoZP pravidelně vyhodnocuje plnění zdravotně pojistného plánu, aktualizuje odhad, přijímá opatření adekvátní vývoji. VoZP bude i v roce 2026 pokračovat v opatřeních, která vedla v roce 2025 k dosažení úspory nákladů na zdravotní služby.

- Informace o aktivitách v oblasti výzkumu a vývoje
VoZP nevykonává aktivity v oblasti výzkumu a vývoje.
- Informace o nabytí vlastních akcií nebo vlastních podílů
VoZP nevlastní žádné akcie. VoZP nevlastní žádnou dceřinou společnost ani nadační fond. Spolu s ostatními ZP je spoluzakladatelem Kanceláře ZP. Je členem Svazu zdravotních pojišťoven ČR.
- Informace o aktivitách v oblasti ochrany životního prostředí a pracovněprávních vztazích
VoZP v rámci svých aktivit přistupuje šetrně k životnímu prostředí, vzhledem k tomu, že je nevýrobní podnik, nemá její činnost zásadní vliv na životní prostředí.

V oblasti pracovněprávních vztahů se pojišťovna řídí právními předpisy platnými v ČR. V příslušných termínech předkládáme oznámení o plnění povinného podílu osob se zdravotním postižením na celkovém počtu zaměstnanců a další požadované údaje. Pro zaměstnance organizujeme pracovní školení, máme uzavřenu kolektivní smlouvu a realizuje benefity pro zaměstnance (stravenky, flexi passy, příspěvky na penzijní připojištění a další).

- Informace o tom, zda účetní jednotka má pobočku nebo jinou část obchodního závodu v zahraničí
VoZP nemá žádnou pobočku ani jinou část v zahraničí.
- Informace požadované podle zvláštních právních předpisů
VoZP informace požadované podle zvláštních předpisů uvádí ve výroční zprávě, případně v příloze v účetní závěrce.

9. Přílohy

9.1 Účetní závěrka včetně přílohy

Rozvaha a výkaz zisku a ztráty za rok 2025

Sestaveny podle vyhlášky č. 503/2002 Sb., kterou se provádějí některá ustanovení zákona č. 563/1991 Sb., o účetnictví, ve znění pozdějších předpisů, pro zdravotní pojišťovny. Touto vyhláškou se stanoví uspořádání a označování položek účetní závěrky a obsahové vymezení položek této závěrky, směrná účtová osnova, účetní metody a jejich použití pro zdravotní pojišťovny.

Duben 2026

Obsahové vymezení položek rozvahy podle vyhlášky č. 503/2002 Sb.,
v úplném znění pro zdravotní pojišťovny

Rozvaha

k 31. 12. 2025
(v tis. Kč)



Název a sídlo účetní jednotky, IČO

Vojenská zdravotní pojišťovna ČR
Drahobejlova 1404/4
190 03 Praha 9
47114975

Rok	Měsíc	Identifikační číslo
2025	12	47114975

a	č. ř.	Minulé období	Hrubá výše	Úprava	Čistá výše
	b	1	2	3	4
I. AKTIVA	x				
A. Dlouhodobý nehmotný majetek	1	24 552	367 844	345 086	22 758
I. Dlouhodobý nehmotný majetek	2	24 552	367 844	345 086	22 758
II. Nedokončený dlouhodobý nehmotný majetek	3	0	0	0	0
III. Poskytnuté zálohy na pořízení nehmotného majetku	4	0	0	0	0
B. Finanční umístění (investice)	5	0	0	0	0
C. Dlouhodobý hmotný majetek	6	215 251	496 127	272 145	223 982
I. Pozemky a stavby	7	198 119	335 782	130 234	205 548
1. Pozemky	8	53 293	53 040	0	53 040
2. Stavby	9	144 826	282 742	130 234	152 508
II. Movitý majetek	10	16 368	159 709	141 911	17 798
1. Movitý majetek – odepisovaný	11	16 294	159 635	141 911	17 724
2. Movitý majetek – neodepisovaný	12	74	74	0	74
III. Nedokončený dlouhodobý hmotný majetek	13	764	636	0	636
IV. Poskytnuté zálohy na pořízení hmotného majetku	14	0	0	0	0
D. Dlouhodobý finanční majetek	15	0	0	0	0
I. Podíly v podnikatelských seskupeních	16	0	0	0	0
1. Podíly v ovládaných osobách	17	0	0	0	0
2. Dluhopisy vydané ovládanými osobami a zápůjčky nebo úvěry poskytnuté těmto os.	18	0	0	0	0
3. Podíly s podstatným vlivem	19	0	0	0	0
4. Dluhopisy vyd. os., ve kterých má úč. j. podst. vliv, a zápůj. n. úvěry poskyt. těmto os.	20	0	0	0	0
II. Jiný dlouhodobý finanční majetek	21	0	0	0	0
1. Akcie a ostatní cenné papíry s proměnlivým výnosem, ostatní podíly	22	0	0	0	0
2. Dluhové cenné papíry	23	0	0	0	0
3. Depozita u finančních institucí	24	0	0	0	0
4. Ostatní dlouhodobý finanční majetek	25	0	0	0	0
E. Dlužníci	26	5 018 763	11 272 021	6 068 005	5 204 016
I. Pohledávky z veřejného zdravotního pojištění	27	5 011 875	11 259 847	6 063 665	5 196 182
1. Pohledávky za plátcí pojistného	28	3 553 108	9 775 633	6 063 665	3 711 968
2. Pohledávky za poskytovateli zdravotních služeb	29	33 785	40 032	0	40 032
3. Pohledávky z přerozdělení pojistného	30	0	0	0	0
4. Pohledávky z náhrad škod veřejného zdravotního pojištění	31	72 897	72 699	0	72 699
5. Pohledávky z přeplatků do zajišťovacího fondu	32	0	0	0	0
6. Pohledávky z plnění mezinárodních smluv o zdravotní péči	33	353 222	361 787	0	361 787
7. Dohadné položky aktivní	34	956 431	967 810	0	967 810
8. Ostatní pohledávky	35	42 432	41 886	0	41 886
II. Ostatní pohledávky	36	6 888	12 174	4 340	7 834
1. Krátkodobé	37	6 888	12 054	4 220	7 834
2. Dlouhodobé	38	0	120	120	0
F. Ostatní aktiva	39	1 223 471	694 165	0	694 165
I. Zásoby	40	0	0	0	0
II. Hotovost na účtech u finančních institucí a hotovost v pokladně	41	1 223 471	694 165	0	694 165
1. Zvláštní bankovní účty	42	1 223 151	693 498	0	693 498
1.1 Základního fondu	43	413 190	8 905	0	8 905
1.2 Rezervního fondu	44	417 490	441 983	0	441 983
1.3 Provozního fondu	45	169 767	125 490	0	125 490
1.4 Sociálního fondu	46	13 393	14 062	0	14 062
1.5 Fondu reprodukce majetku	47	180 059	77 786	0	77 786
1.6 Fondu prevence	48	10 673	10 784	0	10 784
1.7 Fondu pro úhradu preventivní péče	49	7 019	5 816	0	5 816
1.8 Fondu pro zprostředkování úhrady zdravotní péče	50	4 166	3 125	0	3 125
1.9 Fondu pro úhradu závodní preventivní péče z prostředků zaměstnavatele	51	0	0	0	0
1.10 Ostatní bankovní účty	52	7 394	5 547	0	5 547
2. Pokladna a jiné pokladní hodnoty	53	320	667	0	667
III. Jiná aktiva	54	0	0	0	0
G. Časové rozlišení	55	0	0	0	0
I. Náklady příštích období	56	0	0	0	0
II. Příjmy příštích období	57	0	0	0	0
AKTIVA CELKEM	58	6 482 037	12 830 157	6 685 236	6 144 921
Kontrolní číslo aktiv	999	27 125 983	51 645 646	26 395 858	25 249 788

	č. l.	Minulé období	Hrubá výše	Úprava	Čistá výše
a	b	1	2	3	4
II. PASIVA	x				
A. Vlastní kapitál	59	-3 051 242	-3 837 559	0	-3 837 559
I. Základní jmění	60	0	0	0	0
II. Oceňovací rozdíly	61	0	0	0	0
III. Ostatní kapitálové fondy	62	470 270	467 287	0	467 287
1. Provozní fond	63	26 830	98 435	0	98 435
2. Sociální fond	64	13 811	16 006	0	16 006
3. Fond majetku	65	229 621	235 335	0	235 335
4. Fond reprodukce majetku	66	188 977	100 054	0	100 054
5. Fond prevence	67	4 152	13 611	0	13 611
6. Fond pro úhradu preventivní péče	68	4 881	2 594	0	2 594
7. Fond pro zprostředkování úhrady zdravotní péče	69	1 998	1 252	0	1 252
8. Fond pro úhradu závodní preventivní péče z prostředků zaměstnavatele	70	0	0	0	0
9. Jiné	71	0	0	0	0
IV. Ostatní fondy ze zisku	72	0	0	0	0
1. Zdroj podílů v ovládaných osobách	73	0	0	0	0
2. Jiné ostatní fondy ze zisku	74	0	0	0	0
V. Fondy veřejného zdravotního pojištění	75	-3 522 950	-4 306 032	0	-4 306 032
1. Základní fond	76	-3 940 440	-4 748 015	0	-4 748 015
2. Rezervní fond	77	417 490	441 983	0	441 983
VI. Výsledek hospodaření minulých období	78	0	0	0	0
VII. Výsledek hospodaření běžného účetního období	79	1 438	1 186	0	1 186
B. Rezervy	80	0	0	0	0
C. Věřitelé	81	9 533 278	9 982 480	0	9 982 480
I. Závazky z veřejného zdravotního pojištění	82	9 435 928	9 840 869	0	9 840 869
1. Závazky za plátcí pojistného	83	15	74	0	74
2. Závazky k poskytovatelům zdravotních služeb	84	5 480 766	5 962 835	0	5 962 835
3. Závazky z přerozdělení pojistného	85	0	0	0	0
4. Závazky k zajišťovacímu fondu	86	0	0	0	0
5. Závazky z plnění mezinárodních smluv o zdravotní péči	87	186 323	50 753	0	50 753
6. Dohadné položky pasivní	88	3 728 158	3 824 913	0	3 824 913
7. Ostatní závazky	89	40 666	2 294	0	2 294
II. Závazky z dluhových cenných papírů, z toho:	90	0	0	0	0
1. Směnitelné (konvertibilní) dluhopisy	91	0	0	0	0
III. Závazky vůči finančním institucím	92	0	0	0	0
IV. Ostatní závazky	93	97 351	141 611	0	141 611
1. Dluhy daňové	94	4 815	5 051	0	5 051
2. Dluhy ze sociálního zabezpečení a zdravotního pojištění	95	13 732	16 380	0	16 380
3. Ostatní závazky	96	78 804	120 180	0	120 180
D. Ostatní pasiva	97	0	0	0	0
E. Časové rozlišení	98	0	0	0	0
I. Výdaje příštích období	99	0	0	0	0
II. Výnosy příštích období	100	0	0	0	0
PASIVA CELKEM	101	6 482 037	6 144 921	0	6 144 921
Kontrolní číslo pasiv	999	25 926 710	24 578 498	0	24 578 498

Dne: 29. 4. 2026	Razítko: Vojenská zdravotní pojišťovna ČR Drahobejllova 1404/4 190 03 Praha 9 IČO: 47114975	Podpis statutárního orgánu účetní jednotky: Ing. Josef Diessl generální ředitel 	Odpovídající za údaje: Ing. Pavel Kolář, MBA ředitel odboru ekonomického 284021330 
---------------------	---	---	--

Obsahové vymezení položek výkazu zisku a ztráty podle vyhlášky č. 503/2002 Sb.,
v úplném znění pro zdravotní pojišťovny

Výkaz zisku a ztráty

k 31. 12. 2025
(v tis. Kč)

Název a sídlo účetní jednotky, IČO

Vojenská zdravotní pojišťovna ČR
Drahobejlova 1404/4
190 03 Praha 9
47114975

Rok	Měsíc	Identifikační číslo
2025	12	47114975

	č. ř.	Minulé období	Základna	Mezisoučet	Výsledek
a	b	1	2	3	4
I. Technický účet k neživotnímu pojištění	x				
1. Zasloužené pojistné, očištěné od zajištění	1	0	0	0	0
a) předepsané hrubé pojistné	2	0	0	x	x
b) pojistné postoupené zajišťovatelům (-)	3	0	0	0	x
c) změna stavu hrubé výše rezervy na nezasloužené pojistné (+/-)	4	0	0	x	x
d) změna stavu rezervy na nezasloužené pojistné, podíl zajišťovatelů (+/-)	5	0	0	0	0
2. Převedené výnosy z finančního umístění (investic) z Netechnického účtu (pol. II.4)	6	0	x	x	0
3. Ostatní technické výnosy, očištěné od zajištění	7	0	x	x	0
4. Náklady na pojistná plnění, očištěné od zajištění:	8	0	0	0	0
a) náklady na pojistná plnění:	9	0	0	0	0
aa) hrubá výše	10	0	0	x	x
bb) podíl zajišťovatelů (-)	11	0	0		x
b) změna stavu rezervy na pojistná plnění:	12	0	0	0	0
aa) hrubá výše	13	0	0	x	x
bb) podíl zajišťovatelů (-)	14	0	0	0	0
5. Změny stavu ostatních technických rezerv očištěné od zajištění (+/-)	15	0	x	x	0
6. Prémie a slevy, očištěné od zajištění	16	0	x	x	0
7. Čistá výše provozních nákladů	17	0	0	0	0
a) pořizovací náklady na pojistné smlouvy	18	0	x	0	x
b) změna stavu časově rozlišených pořizovacích nákladů (+/-)	19	0	x	0	x
c) správní režie	20	0	x	0	x
d) provize od zajišťovatelů a podíly na ziscích (-)	21	0	x	0	0
8. Ostatní technické náklady, očištěné od zajištění	22	0	x	x	0
9. Změna stavu vyrovnávací rezervy (+/-)	23	0	x	x	0
10. Mezisoučet, zůstatek Technického účtu k neživotnímu pojištění (pol. II.1)	24	0	x	x	0

a	č. ř.	Minulé období	Základna	Mezisoučet	Výsledek
b	1	2	3	4	
II. Netechnický účet					
1. Výsledek Technického účtu k neživotnímu pojištění (pol. I.10)					
	25	0	x	x	0
2. Výnosy z investic					
	26	0	0	0	0
a) výnosy z podílů se zvláštním uvedením těch, které pocházejí z ovládaných osob	27	0	x	0	x
b) výnosy z ostatních investic, se zvlášť. uved. těch, které poch. z ovlád. osob, v tom:	28	0	0	0	0
aa) výnosy z pozemků a staveb	29	0	0	x	x
bb) výnosy z ostatních investic	30	0	0	0	x
c) změny hodnoty investic	31	0	x	0	x
d) výnosy z realizace investic	32	0	x	0	0
3. Náklady na investice					
	33	0	0	0	0
a) náklady na správu investic, včetně úroků	34	0	x	0	x
b) změny hodnoty investic	35	0	x	0	x
c) náklady spojené s realizací investic	36	0	x	0	0
4. Převod výnosů z investic na Technický účet k neživotnímu pojištění (pol. I.2)					
	37	0	x	x	0
5. Ostatní výnosy					
	38	1 977	0	0	1 597
a) výnosy z výkonů	39	0	0	0	0
aa) tržby za vlastní výrobky	40	0	x	x	0
ab) tržby z prodeje služeb	41	0	x	x	0
ac) tržby za prodané zboží	42	0	x	x	0
b) jiné výnosy	43	1 977	x	x	1 597
c) použití provoz. fondu na úhradu nákladů provoz. činnosti, týkající se veř. zdrav. poj.	44	0	x	x	0
6. Ostatní náklady					
	45	148	0	0	103
a) nakupované výkony	46	0	0	0	0
aa) spotřebované nákupy	47	0	x	x	0
ab) spotřeba energie	48	0	x	x	0
ac) opravy a udržování	49	0	x	x	0
ad) ostatní služby	50	0	x	x	0
b) odpisy	51	119	x	x	37
c) mzdové náklady	52	10	0	0	31
ca) mzdové náklady	53	10	x	x	31
cb) odměny členům správní a dozorčí rady, včetně rozhodčího orgánu	54	0	x	x	0
d) sociální náklady	55	3	x	x	11
da) zákonné sociální náklady	56	3	0	0	11
db) ostatní sociální náklady	57	0	x	x	0
e) jiné náklady	58	16	x	x	24
7. Daň z příjmů					
	59	391	x	x	308
8. Výsledek hospodaření po zdanění					
	60	1 438	x	x	1 186
9. Mimořádné náklady					
	61	0	x	x	0
10. Mimořádné výnosy					
	62	0	x	x	0
11. Ostatní daně neuvedené v předcházejících položkách					
	63	0	x	x	0
12. Výsledek hospodaření za účetní období					
	64	1 438	x	x	1 186

Dne: 29. 4. 2026	Razítko: Vojenská zdravotní pojišťovna ČR Drahobejlova 1404/4 190 03 Praha 9 IČO: 47114975	Podpis statutárního orgánu účetní jednotky: Ing. Josef Diessl generální ředitel 	Odpovídající za údaje: Ing. Pavel Kolář, MBA ředitel odboru ekonomického 284021330 
---------------------	--	---	--

Příloha v účetní závěrce za rok 2025

Sestavena podle vyhlášky č. 503/2002 Sb., kterou se provádějí některá ustanovení zákona č. 563/1991 Sb., o účetnictví, ve znění pozdějších předpisů, pro zdravotní pojišťovny.

Duben 2026

Použité zkratky

Fprev	Fond prevence
HV	Hospodářský výsledek
OSVČ	Osoby samostatně výdělečně činné
PF	Provozní fond
VoZP	Vojenská zdravotní pojišťovna České republiky
ZFZP	Základní fond zdravotního pojištění

1. Obecný obsah

a) Obchodní jméno a sídlo VoZP

Vojenská zdravotní pojišťovna České republiky
Drahobejlova 1404/4, Libeň, 190 00 Praha 9

Zapsána ve veřejném rejstříku vedeném u Městského soudu v Praze pod spisovou značkou A 7564.

b) IČO

47 11 49 75

c) Předmět činnosti

- Provádění veřejného zdravotního pojištění
- Veřejné zdravotní pojištění vojáků v činné službě a žáků vojenských škol, kteří se připravují na službu vojáka z povolání a nejsou vojáky v činné službě, s výjimkou vojáků v záloze povolanců k vojenskému cvičení nebo službě v operačním nasazení.
- Zprostředkování úhrad nákladů zdravotních služeb hrazených z veřejného zdravotního pojištění, které byly poskytnuty poskytovateli zdravotních služeb a jinými oprávněnými subjekty v souladu s platnými právními předpisy České republiky, Evropské unie a na základě platně uzavřených a účinných mezinárodních smluv, kterými je Česká republika vázána.
- Kontrola využívání a poskytování služeb plně nebo částečně hrazených zdravotním pojištěním v jejich objemu a kvalitě včetně dodržování cen u smluvních poskytovatelů a pojištěnců.
- Půjčování zdravotnických prostředků pojištěncům na základě indikace ošetřujícího lékaře v souladu s platnými právními předpisy včetně vedení příslušné evidence.
- Výkon práva hospodaření s majetkem jí svěřeným a hospodaření s vlastním majetkem. Svěřený majetek může být využíván pouze k účelu, pro který je určen platnými právními předpisy. Svěřený majetek pořízený z prostředků veřejného zdravotního pojištění nesmí být předmětem podnikání a nesmí být k podnikání využíván.
- Výběr pojistného na zdravotní pojištění a kontrola tohoto výběru, včetně vymáhání dlužného pojistného, penále apod.

d) Jména a bydliště osob, které jsou statutárním orgánem nebo jeho členy s uvedením způsobu, jakým jednají jménem VoZP

Ing. Josef Diessl
Za Pektinou 945, 538 03 Heřmanův Městec

Zdravotní pojišťovnu zastupuje vůči třetím osobám generální ředitel. Podepisování za VoZP provádí generální ředitel tak, že k vytištěnému nebo napsanému jménu VoZP připojí svůj podpis.

e) Datum vzniku VoZP

23. prosince 1992

2. Informace o použitých účetních metodách, způsobech oceňování různých položek uvedených v účetní závěrce pojišťovny, použité způsoby odpisování a způsob přepočtu cizí měny na českou měnu

Účetní metody a postupy

- Dlouhodobý majetek včetně uvedení odpisových tříd

Dlouhodobý hmotný a nehmotný majetek je evidován v pořizovací ceně. Pořizovací cena zahrnuje cenu pořízení a náklady související s jeho pořízením. Dlouhodobý hmotný majetek v pořizovací ceně do 80 tis. Kč a dlouhodobý nehmotný majetek v pořizovací ceně do 80 tis. Kč není vykazován v rozvaze a je účtován do provozního fondu v roce jeho pořízení.

Dlouhodobý hmotný majetek v pořizovací ceně od 3 tis. Kč do 80 tis. Kč a dlouhodobý nehmotný majetek v pořizovací ceně od 7 tis. Kč do 80 tis. Kč je sledován v rámci operativní evidence a jeho stav je promítán na podrozvahové účty.

Roční odpisová sazba pro rovnoměrný způsob odpisování používaný VoZP

Odpisová skupina	Sazba
1 (např. počítače, kancelářská technika, školní potřeby, nástroje, nářadí)	33,3 %
2 (např. osobní a nákladní automobily, pracovní stroje, TV a rozhlasové přijímače, nábytek)	20,0 %
3 (např. klimatizace, kotle k vytápění, výtahy, lodě)	10,0 %
4 (např. budovy ze dřeva a plastů, plynovody, energetická výrobní díla, osvětlení budov a staveb)	5,0 %
5 (např. výrobní budovy, dálnice, silnice, studny, vrty, mosty)	3,4 %

Odpisová skupina	Sazba
6 (např. obchodní domy, administrativní budovy, školy, kulturní památky)	2,0 %

Dlouhodobý nehmotný majetek se vždy zařazuje do první odpisové skupiny a pro jeho odpisování je stanovena roční odpisová sazba ve výši 33,3 %.

V odpisových sazbách nedošlo v roce 2025 ve srovnání s rokem 2024 ke změně.

- Pohledávky z veřejného zdravotního pojištění

Pohledávky z veřejného zdravotního pojištění představují zejména částky pojistného, penále a pokut z veřejného zdravotního pojištění, peněžní prostředky plynoucí z měsíčního vyúčtování výsledků přerozdělování pojistného, náhrady nákladů a pohledávky za poskytovateli zdravotních služeb. Odpis pohledávek za pojistným včetně příslušenství se řídí zvláštním ustanovením § 26c zákona č. 592/1992 Sb.

Pohledávky z pojistného na veřejné zdravotní pojištění se k okamžiku vzniku zachycují v nominální hodnotě. Za okamžik vzniku se považuje kalendářní měsíc, ke kterému se pojistné na veřejné zdravotní pojištění věcně vztahuje. VoZP vytváří k pohledávkám z pojistného na veřejné zdravotní pojištění, pokutám a penále a pohledávkám za poskytovateli zdravotních služeb opravné položky podle § 21 vyhlášky č. 503/2002 Sb.

Dlužné pojistné, penále a pokuty k pojistnému jsou odepsány, jsou-li nedobytné. Za nedobytný dluh se podle § 26c zákona č. 592/1992 Sb. obecně považuje ten, který byl bezvýsledně vymáhán nebo nevedlo-li by jeho další vymáhání s vysokou pravděpodobností k pozitivnímu výsledku, takto odepsané pohledávky eviduje VoZP v nominální hodnotě v podrozvahové evidenci. V případě, že se jedná o odpis pohledávek, u kterých již zanikl nárok na jejich vymáhání, ale existují důvody dané § 12a odst. 5 vyhlášky č. 503/2002 Sb., jsou evidovány v nominální hodnotě v podrozvahové evidenci.

- Vlastní kapitál

Vlastní kapitál zdravotní pojišťovny je tvořen ostatními kapitálovými fondy, fondy veřejného zdravotního pojištění a výsledkem hospodaření minulých období a běžného účetního období. Zdroje a způsob užití těchto fondů stanovuje zákon č. 280/1992 Sb. a vyhláška č. 418/2003 Sb. Účtování těchto fondů probíhá, v souladu s účetními postupy, na rozvahových účtech bez použití účtů nákladů a výnosů. V podmínkách VoZP se hospodaření řídí i vyhláškou MF č. 41/2000 Sb., kterou se stanoví podrobné podmínky tvorby a užití finančních prostředků fondů Vojenské zdravotní pojišťovny České republiky na úhradu zdravotní péče hrazené nad rámec veřejného zdravotního pojištění z prostředků státního rozpočtu kapitoly Ministerstva obrany ČR.

K jednotlivým fondům, vyjma fondu majetku, se vedou samostatné bankovní účty.

Položka fondy veřejného zdravotního pojištění zahrnuje:

- Základní fond zdravotního pojištění
- Rezervní fond

Položka ostatní kapitálové fondy zahrnuje:

- Provozní fond
- Sociální fond
- Fond majetku
- Fond reprodukce majetku

- Fond prevence
- Fond pro úhradu preventivní péče
- Fond zprostředkování úhrady zdravotních služeb

Základní fond zdravotního pojištění

Hlavními zdroji základního fondu jsou pojistné na veřejné zdravotní pojištění, finanční prostředky z přerozdělení pojistného, dohadné položky, náhrady škod, předpis penále a další (dary, převody z ostatních fondů...). Hlavní nároky na tyto zdroje představují závazky vyplývající z poskytnuté zdravotní péče, dohadné položky k závazkům, bankovní poplatky, přiděl do provozního fondu do výše limitu nákladů na činnost pojišťovny, přiděl do rezervního fondu, přiděl do fondu prevence a další. Podrobnější specifikace zdrojů a čerpání fondu je uvedena ve vyhlášce č. 418/2003 Sb.

Rezervní fond

Rezervní fond je tvořen přidělem ze základního fondu zdravotního pojištění v souladu s obecně závaznými právními předpisy. Prostředky rezervního fondu lze použít v souladu s obecně závaznými právními předpisy k úhradě zdravotní péče, resp. k posílení základního fondu zdravotního pojištění.

Provozní fond

Provozní fond slouží k úhradě nákladů na činnost zdravotní pojišťovny. Hlavním zdrojem fondu je přiděl ze základního fondu maximálně do výše limitu stanoveného v § 7 odst. 1 a 2 vyhlášky č. 418/2003 Sb. Hlavním čerpáním fondu je úhrada provozních nákladů zdravotní pojišťovny, včetně odpisů. Podrobnější specifikace zdrojů a čerpání fondu je uvedena ve vyhlášce č. 418/2003 Sb.

Sociální fond

Sociální fond je tvořen především přidělem z provozního fondu ve výši 2 % z objemu mezd a platů. Čerpáním fondu je čerpání v souladu se Statutem sociálního fondu Vojenské zdravotní pojišťovny České republiky a další.

Fond majetku

Slouží ke sledování zůstatkové hodnoty dlouhodobého nehmotného a hmotného majetku. Zdrojem fondu jsou dlouhodobý nehmotný a hmotný majetek pořízený z prostředků fondu reprodukce majetku, bezúplatně převzatý dlouhodobý nehmotný a hmotný majetek, nově zjištěný a v účetnictví dosud nezachycený dlouhodobý hmotný a nehmotný majetek a nově zařazený dlouhodobý hmotný a nehmotný majetek podle rozhodnutí účetní jednotky. Čerpáním fondu jsou výše zůstatkové ceny dlouhodobého hmotného a nehmotného majetku, bezúplatně předaný dlouhodobý hmotný a nehmotný majetek, hodnota účetních odpisů a další.

Fond reprodukce majetku

Hlavním zdrojem fondu je přiděl z provozního fondu ve výši odpisů podle § 6 odst. 2 písm. a) vyhlášky č. 418/2003 Sb. Dalšími zdroji fondu jsou přiděl z provozního fondu ve výši schválené správní radou podle § 6 odst. 2 písm. b) vyhlášky č. 418/2003 Sb. a další. Čerpáním fondu jsou pořízení dlouhodobého hmotného a nehmotného majetku včetně záloh podle § 6 odst. 3 písm. a) vyhlášky č. 418/2003 Sb., mimořádný přiděl do provozního fondu a další.

Fond prevence

Z fondu prevence je hrazena péče poskytovaná nad rámec veřejného zdravotního pojištění. Hlavním zdrojem fondu byl podíl podle § 19 odst. 1 zákona č. 280/1992 Sb., o resortních, oborových, podnikových a dalších zdravotních pojišťovnách, ve znění pozdějších předpisů. Čerpáním fondu jsou jednotlivé preventivní programy schválené Správní radou VoZP daný kalendářní rok, nebo v jeho průběhu, bankovní poplatky související s fondem a další.

Fond pro úhradu preventivní péče

Fond je tvořen prostředky vzniklými především převodem ze státního rozpočtu z kapitoly MO, které jsou určeny ve prospěch vojáků v činné službě, žáků vojenských škol a vojáků v záloze zařazených

v aktivní záloze, kteří jsou pojištěni u VoZP. Čerpání fondu je prováděno v souladu s § 11 odst. 3 zákona č. 48/1997 Sb., o veřejném zdravotním pojištění, ve znění pozdějších předpisů. Dále je čerpáním fondu podíl na provozní režii VoZP.

Identifikace vymezeného okruhu osob probíhá na základě informací v IS VoZP na základě dat předaných Ministerstvem obrany v souladu s uzavřenou smlouvou.

Kontrola tvorby a čerpání fondu probíhá nad rámec standardních kontrol v IS VoZP a interních postupů v souladu s uzavřenou smlouvou s Ministerstvem obrany, tedy poskytnutím dohodnutých informací Ministerstvu obrany.

Náklady na oddělené vedení fondů (provozní náklady) jsou stanoveny smlouvou uzavřenou mezi Ministerstvem obrany a VoZP.

Fond zprostředkování úhrady zdravotních služeb

Fond je tvořen především prostředky převedenými ze státního rozpočtu z kapitoly MO ČR, které jsou určeny ve prospěch vojáků v činné službě, žáků vojenských škol a vojáků v záloze zařazených v aktivní záloze, kteří jsou pojištěni u VoZP. Čerpání fondu je prováděno v souladu s § 11 odst. 3 zákona č. 48/1997 Sb., o veřejném zdravotním pojištění, ve znění pozdějších předpisů. Dále je čerpáním fondu podíl na provozní režii VoZP.

Identifikace vymezeného okruhu osob probíhá na základě informací v IS VoZP na základě dat předaných Ministerstvem obrany v souladu s uzavřenou smlouvou.

Kontrola tvorby a čerpání fondu probíhá nad rámec standardních kontrol v IS VoZP a interních postupů v souladu s uzavřenou smlouvou s Ministerstvem obrany, tedy poskytnutím dohodnutých informací Ministerstvu obrany.

Náklady na oddělené vedení fondů (provozní náklady) jsou stanoveny smlouvou uzavřenou mezi Ministerstvem obrany a VoZP.

- Rezervy

V souladu s vyhláškou č. 503/2002 Sb. VoZP účtuje o rezervě na pravomocně neskončené soudní spory, které zdravotní pojišťovna vede jako žalovaná strana ve věcech úhrad zdravotních služeb, při tvorbě rezervy se přihlíží k věcnému obsahu sporu. Rezerva je tvořena ve výši jistiny žalované částky soudních sporů. V průběhu účetního období je rezerva upravována podle aktuálního stavu a vývoje sporů, na které je rezerva tvořena.

- Opravné položky

V případě pohledávek za pojistným na veřejné zdravotní pojištění a souvisejícího penále, pokut a nákladů řízení je vytvářena opravná položka ve výši 5 % za každých ukončených devadesát dnů po splatnosti dané pohledávky (§ 21 vyhlášky č. 503/2002 Sb.), takto vytvořenou opravnou položku VoZP dále navyšuje u zaniklých subjektů. V případě pohledávek z provozní činnosti je tvořena opravná položka dle typu sporu až do výše 100 %.

- Dohadné položky

V souladu s vyhláškou č. 503/2002 Sb. ZP VoZP vytváří v oblasti veřejného zdravotního pojištění pasivní a aktivní dohadné položky, které jsou snížením, resp. zvýšením základního fondu zdravotního pojištění. Tyto dohadné položky zohledňují náklady a výnosy na zdravotní služby poskytnuté v běžném účetním období, které jsou předmětem vyúčtování v následujícím účetním období. Výše dohadných položek je stanovena na základě kvalifikovaného odhadu. Při tvorbě dohadných položek za vyúčtování segmentu nemocnic VoZP používá koeficient růstu stanovený úhradovou vyhláškou. Aktivní dohadné položky, které není možné dostatečně spolehlivě kvantifikovat (zejména výnosy z titulu zpětných plateb za léčiva a přefakturace nákladů za zahraniční pojištěnce léčených v nemocnicích v České republice), pojišťovna k rozvahovému dni neúčtuje.

Dohadné položky vytváří VoZP i v oblasti pojistného (plátců pojistného).

- Časové rozlišení

V souladu s ČÚS (standard 309) mohou zdravotní pojišťovny použít účty časového rozlišení pouze u jiné činnosti. VoZP časově nerozlišuje náklady a výnosy související s veřejným zdravotním pojištěním.

- Přepočty cizích měn

VoZP používá pro přepočet transakcí v cizí měně uskutečněných v hotovosti denní kurz České národní banky. Při výběru hotovosti z banky je použit aktuální kurz příslušné banky. V případě fakturace zahraničních subjektů a přefakturace Kanceláře zdravotního pojištění v české měně je akceptováno smluvní ujednání a vyčíslení v české měně. V průběhu roku účtuje VoZP pouze o realizovaných kurzových ziscích a ztrátách. Pro refundaci úhrad zdravotních služeb pojištěncům je použit ekvivalent ocenění výkonu v české měně.

- Podrozvaha

Údaje uvedené na podrozvaze jsou uvedeny v příloze tohoto dokumentu „Příloha č. 6 vyhlášky č. 503/2002 Sb., ve znění pozdějších předpisů“.

3. Přehled o změnách vlastního kapitálu

VoZP přikládá přehled o změnách vlastního kapitálu, který zobrazuje počáteční zůstatky na fondech VoZP a jejich změnu během roku 2025 včetně fondu majetku a převodů mezi fondy.

	Název položky	31. 12. 2024	Tvorba	Čerpání	31. 12. 2025
		tis. Kč	tis. Kč	tis. Kč	tis. Kč
A.	Vlastní kapitál (součet A. I. až A. VII.)	-3 051 241	36 162 301	36 948 620	-3 837 559
A. I.	Základní jmění	0	0	0	0
A. II.	Oceňovací rozdíly	0	0	0	0
A. III.	Ostatní kapitálové fondy	470 270	1 272 898	1 275 883	467 287
A. IV.	Ostatní fondy ze zisku	0	0	0	0
A. V.	Fondy veřejného zdravotního pojištění	-3 522 950	34 888 217	35 671 299	-4 306 032
A. VI. a A. VII.	Výsledek hospodaření	1 438	1 186	1 438	1 186

4. Přehled o peněžních tocích

VoZP přikládá přehled o vybraných položkách z přehledu o finančních tocích za rok 2025.

	Název položky	2025 (tis. Kč)
P.	Stav peněžních prostředků k počátku účetního období (součet I. P. + II. P.)	1 223 471
I.	Peněžní prostředky fondů	
I. P.	Stav peněžních prostředků k počátku účetního období	1 216 077
I. A.	Příjmy	34 678 670
I. B.	Výdaje	35 206 128
I. F.	Změna stavu peněžních prostředků (rozdíl I. A. - I. B.)	-527 458
I. R.	Stav peněžních prostředků k okamžiku sestavení mezitímní účetní závěrky nebo k rozvahovému dni	688 619
II.	Peněžní prostředky za zdaňovanou činnost	
II. P.	Stav peněžních prostředků k počátku účetního období	7 394
II. A.	Příjmy	16 844
II. B.	Výdaje	18 691
II. F.	Změna stavu peněžních prostředků (rozdíl II. A. - II. B.)	-1 847
II. R.	Stav peněžních prostředků k okamžiku sestavení mezitímní účetní závěrky nebo k rozvahovému dni	5 547
F.	Celková změna stavu finančních prostředků (součet I. F. + II. F.)	-529 305
R.	Stav peněžních prostředků k okamžiku sestavení mezitímní účetní závěrky nebo k rozvahovému dni (součet P. + F.)	694 165

5. Informace o stavu podrozvahových účtů

VoZP na podrozvahových účtech eviduje drobný hmotný a nehmotný majetek, odepsané pohledávky a podmíněné závazky. Informace o stavech podrozvahových účtů k 31. 12. 2024 a 31. 12. 2025 je zobrazena v následující tabulce.

Podrozvahová evidence A.4.

Číslo položky	Název položky	OBDOBÍ	
		31.12.25	31.12.24
		tis. Kč	tis. Kč
P.I.	Majetek účetní jednotky	205 502	210 694
1.	Drobný nehmotný majetek	2 530	2 775
2.	Drobný hmotný majetek	66 816	67 276
3.	Ostatní majetek	136 156	140 643
P.II.	Odepsané pohledávky a závazky	3 547 818	3 345 734
1.	Odepsané pohledávky celkem	3 547 818	3 345 734
1.1.	Odepsané pohledávky – dlužné pojistné	1 907 792	1 806 328
1.2.	Odepsané pohledávky – sankční platby v oblasti veřejného zdravotního pojištění (pokuty, penále a přírážky k pojistnému)	1 597 009	1 499 917
1.3.	Odepsané pohledávky – ostatní	43 017	39 489
2.	Odepsané závazky	0	0
P.VI.	Další podmíněné závazky a ostatní podmíněná pasiva	0	0
11.	Krátkodobé podmíněné závazky ze soudních sporů, správních řízení a jiných řízení	0	0
P.VII.	Vyrovnávací účty	3 753 320	3 556 428
1.	Vyrovnávací účet k podrozvahovým účtům	3 753 320	3 556 428

6. Informace podle § 18 odst. 1 písm. c) zákona o účetnictví

V níže uvedené tabulce jsou uvedeny závazky vůči státním institucím.

Informace podle § 18 odst. 1 písm. c) zákona

Položka	Stav k 1.1.	Stav k 31.12.
Název	tis. Kč	tis. Kč
Splatné závazky pojistného na sociálním zabezpečení a příspěvku na státní politiku zaměstnanosti	9 344	11 186
Splatné závazky veřejného zdravotního pojištění	4 388	5 194
Evidované daňové nedoplatky u místně příslušných finančních orgánů	4 815	5 051

7. Doplnující informace k položkám rozvahy a výkazu zisku a ztráty

- Komentář k položce Aktiv – číslo řádku 28
- K 31. 12. 2025 VoZP eviduje pohledávky za plátcí pojistného v celkové hodnotě 9.775.632 tis. Kč (k 31. 12. 2024 byla výše pohledávek 9.077.001 tis. Kč). Opravné položky k těmto pohledávkám byly vytvořeny ve smyslu vyhlášky č. 503/2002 Sb. v celkové hodnotě 6.063.665 tis. Kč (V roce 2024 ve výši 5.523.894 tis. Kč). Čistá výše tedy činí 3.711.967 tis. Kč (v roce 2024 činila čistá výše 3.553.108 tis. Kč).

Při inventuře k 31. 12. 2025 byly mezi pohledávkami za plátcí pojistného identifikovány přeplatky vůči plátcům pojistného, které hodnotu pohledávek snižují. K těmto přeplatkům má VoZP naúčtovánu dohadnou položku aktivní na nedodané přehledy plateb pojistného zaměstnavatelů ve výši 98.265 tis. Kč (v roce 2024 byla výše 91.759 tis. Kč), další dohadná položka byla vytvořena vůči plátcům bez známé platební příslušnosti, a to ve výši 239.276 tis. Kč (v roce 2024 výše této položky představovala hodnotu 227.620 tis. Kč). Dohadná položka aktivní vůči plátcům pojistného v kategorii OSVČ je ve výši 280.000 tis. Kč (rok 2024 – 250.000 tis. Kč), výše položky byla stanovena na základě reálných dat za rok 2025. Tvorba dohadné položky aktivní vůči plátcům pojistného – zahrnuje posledních dvanáct měsíců a předpis je ještě krácen za každých devadesát dní prodlení o 5 % u zaměstnavatelů je výsledná částka zkrácena na polovinu z důvodu nadhodnocení takto vytvořené dohadné položky. Důvodem je lepší vyhodnocování dohadné položky a pokles pravděpodobnosti vymožení předpisu v čase. Dále bylo analýzou přeplatků zjištěno, že se jedná o oprávněné přeplatky z důvodu souběhu kategorií plátce a nedodání přehledu OSVČ, dále neoznámení platební povinnosti ze strany pojišťovny, nenahlášení žádné kategorie plátce atd.

- Komentář k položce Aktiv – číslo řádku 34
- K 31. 12. 2025 VoZP vytvořila dohadnou položku aktivní na zdravotní péči ve výši 350.269 tis. Kč (v roce 2024 byla aktivní dohadná položka na zdravotní péči ve výši 387.052 tis. Kč). Jedná se o předpokládaný dopad vyúčtování předcházejících období vůči nemocnicím 168.269 tis. Kč (2024: 167.052 tis. Kč). Jednotlivé dohadné položky aktivní u nemocnic jsou podloženy položkovým rozpisem vůči jednotlivým dodavatelům. Dále byla vytvořena dohadná položka aktivní na dobropisy za léčiva ve výši 77 mil. Kč (2024: 120 mil. Kč) a pohledávky za péči poskytnutou cizincům na území ČR ve výši 105 mil. Kč (2024: 100 mil. Kč).

Dále byla vytvořena dohadná položka aktivní na pohledávky na pojistné za nedodané přehledy plateb pojistného zaměstnavatele za zaměstnance za předcházející období ve výši 98.265 tis. Kč (v roce 2024 ve výši 91.759 tis. Kč), dohadná položka vůči plátcům bez platební

příslušnosti, a to ve výši 239.276 tis. Kč (v roce 2024 výše této položky představovala hodnotu 227.620 tis. Kč). Dohadná položka aktivní vůči plátcům pojistného v kategorii OSVČ je ve výši 280.000 tis. Kč (2024: 250.000 tis. Kč).

Celková výše dohadné položky aktivní je tedy 967.810 tis. Kč (v roce 2024 byla 956.431 tis. Kč).

- d) Komentář k položce Pasiv – C.I.6 – Dohadné položky pasivní – číslo řádku 88
K 31. 12. 2025 VoZP vytvořila dohadnou položku pasivní na náklady na zdravotní služby ve výši 3.824.913 tis. Kč (v roce 2024 byla výše dohadné položky pasivní 3.728.158 tis. Kč). Jedná se o předpokládané doúčtování zdravotních služeb v roce 2026 v rámci vyúčtování úhrad segmentu nemocnic a vybraných PZS za předcházející roky ve výši 3.075.144 tis. Kč (2024: 3.069.532 tis. Kč), dále dohadnou položku pasivní ve výši 38.242 tis. Kč (2024: 39.458 tis. Kč) na nevyúčtované zálohy nákladů na standardní očkovací látky za rok 2025, dohadnou položku na distribuci očkovacích látek pro covid-19 ve výši 527 tis. Kč (2024: 2.068 tis. Kč), dohadné položky ve výši 60.000 tis. Kč (2024: 55.000 tis. Kč) vůči segmentu praktických lékařů, ve výši 0 tis. Kč (2024: 5.000 tis. Kč) v segmentu stomatology, 350.000 tis. Kč (2024: 365.000 tis. Kč) vůči ostatním ambulantním specialistům, 155.000 tis. Kč (2024: 150.000 tis. Kč) vůči komplementu, 0 tis. Kč (2024: 10.000 tis. Kč) vůči poskytovatelům v segmentu homecare, 24.000 tis. Kč (2024: 25.000 tis. Kč) vůči poskytovatelům v segmentu gynekologie, 0 tis. Kč (2024: 7.100 tis. Kč) v segmentu léčených dlouhodobě nemocných, nově byla vytvořena dohadná položka na vyúčtování jednodenní péče ve výši 22.000 tis. Kč a 100.000 tis. Kč na vyúčtování segmentu pobytové zařízení sociálních služeb (odb. 913). Dohadná položka byla vytvořena na základě znění úhradové vyhlášky pro rok 2025 a porovnání vykázané péče s uhrazenými zálohami, u očkovacích látek je dohadná položka vytvořena ve výši uhrazených zálohových plateb a výpočtu vykázaných očkovacích látek. U jednotlivých PZS v segmentu nemocnic byly zohledněny individuální dohody.

Přehlednější zobrazení aktivních a pasivních položek a srovnání jejich vývoje mezi roky 2022 až 2025 je zobrazeno v následující tabulce.

Struktura dohadných položek aktivních

Dohadné položky aktivní	31. 12. 2022	31. 12. 2023	31. 12. 2024	31. 12. 2025
	tis. Kč	tis. Kč	tis. Kč	tis. Kč
Vyúčtování nemocnic 2020	14 142	2 250	0	0
Vyúčtování nemocnic 2021	108 317	24 401	0	0
Vyúčtování nemocnic 2022	0	48 228	60 066	13 556
Vyúčtování nemocnic 2023	0	0	106 986	41 918
Vyúčtování nemocnic 2024	0	0	0	112 794
Vyúčtování antigenních testů	1 857	0	0	0
Chybějící PPPZ	193 968	87 586	91 759	98 265
Dohadná položka vůči plátcům bez platební kategorie	221 139	209 633	227 620	239 276
Dohadná položka aktivní – ostatní plátcí a OSVČ	0	187 500	250 000	280 000
312010 – vratky léčiva	0	80 000	120 000	77 000
Dohadná položka – Cizinci CZ DRG	0	95 000	100 000	105 000
Zaokrouhlovací rozdíl				1
Dohadné položky aktivní	539 423	734 598	956 431	967 810

Struktura dohadných položek pasivních

Dohadné položky pasivní	31. 12. 2022	31. 12. 2023	31. 12. 2024	31. 12. 2025
	tis. Kč	tis. Kč	tis. Kč	tis. Kč
Vyúčtování nemocnic 2019	42 958	0	0	0
Vyúčtování nemocnic 2020	51 870	42 748	0	0
Vyúčtování nemocnic 2021	273 438	98 162	72 090	0
Vyúčtování nemocnic 2022	1 117 036	771 354	381 265	0
Vyúčtování nemocnic 2023	0	1 582 476	1 407 845	515 034
Vyúčtování nemocnic 2024	0	0	1 208 332	902 902
Vyúčtování nemocnic 2025	0	0	0	1 657 209
Vyúčtování OLÚ	9 000	8 700	0	0
Vyúčtování hospic	5 000	0	0	0
Vyúčtování LDN	0	0	7 100	0
Ambulantní segmenty	605 000	579 000	610 000	711 000
Z toho – vyúčtování segmentu stomatologie	15 000	0	5 000	0
Z toho – vyúčtování segmentu praktických lékařů	50 000	55 000	55 000	60 000
Z toho – vyúčtování segmentu ambulantních specialistů	255 000	374 000	365 000	350 000
Z toho – vyúčtování segmentu ambulantní gynekologie	15 000	15 000	25 000	24 000
Z toho – vyúčtování segmentu jednodenní péče	0	0	0	22 000
Z toho – vyúčtování segmentu komplementu	260 000	130 000	150 000	155 000
Z toho – vyúčtování segmentu sociálních služeb	0	0	0	100 000
Z toho – vyúčtování segmentu homecare	10 000	5 000	10 000	0
Očkování – standardní očkování	44 263	41 967	39 458	38 242
Očkování – očkování covid-19	113 684	20 192	2 068	527
Zaokrouhlovací rozdíl	1	-1	0	-1
Dohadné položky pasivní	2 262 250	3 144 598	3 728 158	3 824 913

e) Komentář k opravným položkám – řádky č. 28, č. 37 a č. 38

K 31. 12. 2025 VoZP vytvořila opravné položky k následujícím pohledávkám:

Opravná položka k pojistnému na veřejné zdravotní pojištění 3 293 547 tis. Kč
Opravná položka k penále a pokutám 2 770 118 tis. Kč

Opravná položka k PF (náhrady nákladů správního řízení) 4 220 tis. Kč
Opravná položka k PF (ostatní) 120 tis. Kč

U ostatních opravných položek vytvořených vůči provoznímu fondu se jedná o pohledávku za bývalým zaměstnancem.

Přehled opravných položek

Název	31. 12. 2022	31. 12. 2023	31. 12. 2024	31. 12. 2025
	tis. Kč	tis. Kč	tis. Kč	tis. Kč
Pojistné	2 926 596	3 180 934	3 051 732	3 293 547
Penále a pokuty	2 061 490	2 349 261	2 472 162	2 770 118
Provozní fond	4 156	4 037	4 293	4 340
Celkem	4 992 242	5 534 232	5 528 187	6 068 005

8. Ostatní informace k účetní závěrce

- a) Informace o průměrném počtu zaměstnanců pojišťovny v průběhu běžného účetního období podle jednotlivých kategorií, jakož i mzdových nákladů v členění na mzdy a platy a sociální náklady (v tis. Kč). Mzdové náklady jsou uváděny bez odstupného a OON. Pro srovnání je uveden rok 2024 i rok 2025.

Rok 2025

Ukazatel	Pracovníci celkem	z toho management
Průměrný počet zaměstnanců celkem	385	52
Mzdové náklady	318 625	82 140
Zdravotní pojištění	30 555	
Sociální pojištění	81 916	
Zákonné pojištění odpovědnosti zaměstnanců	1 426	

Rok 2024

Ukazatel	Pracovníci celkem	z toho management
Průměrný počet zaměstnanců celkem	387	53
Mzdové náklady	303 514	80 382
Zdravotní pojištění	29 025	
Sociální pojištění	77 519	
Zákonné pojištění odpovědnosti zaměstnanců	1 354	

- b) Informace o výši odměn vyplacených za běžné účetní období členům správních, řídicích či dozorčích orgánů (v tis. Kč)

Tabulka – výše odměn členům Správní a Dozorčí rady VoZP a dalším členům orgánů VoZP

	2023	2024	2025
Částka (tis. Kč)	6 355	6 335	6 789

- c) Rozdělení HV z minulých let
HV po zdanění z roku 2024 ve výši 1.438 tis. Kč byl na základě rozhodnutí Správní rady VoZP převeden do sociálního fondu. HV za rok 2025 je ve výši 1.186 tis. Kč a bude převeden v souladu s rozhodnutím správní rady v roce 2026 pravděpodobně ve prospěch sociálního fondu.
- d) Závazky a pohledávky
VoZP k 31. 12. 2025 eviduje vůči poskytovatelům zdravotních služeb závazky po lhůtě splatnosti ve výši 1.205 mil. Kč (rok 2024: 610 mil. Kč). Jedná se o závazky vůči nemocnicím a jedná se o 44 subjektů.
- e) Informace o skutečnostech, které nastaly až po rozvahovém dni a jsou významné pro naplnění účelu výroční zprávy

VoZP neeviduje významné události po rozvahovém dni.

- f) Informace o předpokládaném vývoji činnosti účetní jednotky

VoZP vychází ze zdravotně pojistného plánu na rok 2026, kde je již zohledněna řada dopadů do nákladové (výdajové) strany ZFZP. Při odhadu VoZP vycházela z makroekonomické predikce MF. Jelikož Zdravotně pojistný plán VoZP nebyl Poslaneckou sněmovnou schválen před 1. lednem 2026, řídí se činnost Pojišťovny do schválení zdravotně pojistného plánu provizoriem stanoveným Ministerstvem zdravotnictví v dohodě s Ministerstvem financí.

Předpoklad nepřetržitého trvání účetní jednotky patří mezi základní principy používané při sestavování účetní závěrky. Ve vztahu k VoZP je třeba konstatovat, že saldo příjmů a nákladů ZFZP je minusové a k 31. 12. 2026 VoZP očekává v ZPP 2026 záporný vlastní kapitál a existenci závazků po lhůtě splatnosti. Pro nepřetržité trvání účetní jednotky je nutné vycházet ze znění zákona č. 280/1992 Sb., o resortních, oborových, podnikových a dalších zdravotních pojišťovnách, ve znění pozdějších předpisů. I přes nejistoty popsané v tomto bodě se VoZP domnívá, že není ohrožena činnost účetní jednotky, a to s přihlédnutím k § 7 odst. 2 písm. b) – které stanoví, že v případě, že je zdravotní pojišťovna v prodlení s plněním závazků po lhůtě splatnosti po dobu delší než 3 měsíce, může být zavedena nucená správa.

Zároveň je pravděpodobné, že v roce 2026 dojde k mimořádnému přerozdělování, které bude mít pozitivní dopad na cashflow VoZP. Pro rok 2027 je předpoklad, že systém v. z. p. bude potřebovat navýšení finančních prostředků, a to nad úroveň 30 mld. Kč.

Nad rámec výše uvedeného bude VoZP pokračovat v přijatých opatřeních ke zlepšení hospodaření, které přinesly viditelný výsledek v roce 2025. VoZP je i nadále aktivní v možnosti jednání o možném sloučení s jinou zaměstnaneckou zdravotní pojišťovnou při udržení její specifčnosti – resortní zdravotní pojišťovny pro vojáky v činné službě a žáky vojenských škol, připravujících se na službu vojáka z povolání. Tato jednání se zároveň vedou na úrovni MZ, MF, MV a MO i obou zdravotních pojišťoven.

- g) Informace o odměně auditora za povinný audit roční účetní závěrky a celkové odměny účtované auditorem za jiné ověřovací služby, za daňové poradenství a jiné neauditorské služby.

Statutární audit za rok 2025 prováděla firma Forvis Mazars Audit s.r.o. V roce 2025 byly proúčtovány dvě faktury v celkové výši 1.627 tis. Kč včetně DPH. Firmou Forvis Mazars Audit s.r.o. nebyly v roce 2025 VoZP poskytnuty žádné další služby.

Příloha

Příloha č. 6 vyhlášky č. 503/2002 Sb., ve znění pozdějších předpisů

V Praze dne 29. 4. 2026



Ing. Josef Diessl
generální ředitel

Příloha č. 6 vyhlášky – Příloha

ZÁKLADNÍ PRO ZDRAVOTNÍ POJIŠŤOVNY

Vojenská zdravotní pojišťovna České republiky, Drahojovna 1404/4, Libeň, 190 00 Praha 9, pojišťovna, veřejné zdravotní pojištění, 47114975

**Sestavená k 31. 12. 2025
(v tis. Kč)**

A.1. Informace podle § 7 odst. 3 zákona (TEXT)

VoZP vychází ze zdravotně pojistného plánu na rok 2026, kde je již zohledněna řada dopadů do nákladové (výdajové) strany ZFZP. Při odhadu VoZP vycházela z makroekonomické predikce MF. Jelikož Zdravotně pojistný plán VoZP nebyl Poslaneckou sněmovnou schválen před 1. lednem 2026, řídí se činnost Pojišťovny do schválení zdravotně pojistného plánu provizoriem stanoveným Ministerstvem zdravotnictví v dohodě s Ministerstvem financí.

Předpoklad nepřetržitého trvání účetní jednotky patří mezi základní principy používané při sestavování účetní závěrky. Ve vztahu k VoZP je třeba konstatovat, že saldo příjmů a nákladů ZFZP je minusové a k 31. 12. 2026 VoZP očekává v ZPP 2026 záporný vlastní kapitál a existenci závazků po lhůtě splatnosti. Pro nepřetržitě trvání účetní jednotky je nutné vycházet ze znění zákona č. 280/1992 Sb., o resortních, oborových, podnikových a dalších zdravotních pojišťovnách, ve znění pozdějších předpisů. I přes nejistoty popsané v tomto bodě se VoZP domnívá, že není ohrožena činnost účetní jednotky, a to s přihlédnutím k § 7 odst. 2 písm. b) – které stanoví, že v případě, že je zdravotní pojišťovna v prodlení s plněním závazků po lhůtě splatnosti po dobu delší než 3 měsíce, může být zavedena nucená správa.

Zároveň je pravděpodobné, že v roce 2026 dojde k mimořádnému přerozdělování, které bude mít pozitivní dopad na cashflow VoZP. Pro rok 2027 je předpoklad, že systém v.z.p. bude potřebovat navýšení finančních prostředků, a to nad úroveň 30 mld. Kč.

Nad rámec výše uvedeného bude VoZP pokračovat v přijatých opatřeních ke zlepšení hospodaření, které přinesly viditelný výsledek v roce 2025. VoZP je i nadále aktivní v možnosti jednání o možném sloučení s jinou zaměstnaneckou zdravotní pojišťovnou při udržení její specifičnosti – resortní zdravotní pojišťovny pro vojáky v činné službě a žáky vojenských škol, připravujících se na službu vojáka z povolání. Tato jednání se zároveň vedou na úrovni MZ, MF, MV a MO i obou zdravotních pojišťoven.

A.2. Informace podle § 7 odst. 4 zákona (TEXT)

Informace zobrazené v položkách rozvahy a výkazu zisku a ztráty a jejich obsahové vymezení odpovídají vyhlášce č. 503/2002 Sb., ve znění pozdějších předpisů.

A.3. Informace podle § 7 odst. 5 zákona kromě informací o stavu účtů v knize podrozvahových účtů (TEXT)

• Dlouhodobý majetek včetně uvedení odpisových tříd
Dlouhodobý hmotný a nehmotný majetek je evidován v pořizovací ceně. Pořizovací cena zahrnuje cenu pořízení a náklady související s jeho pořízením. Dlouhodobý hmotný majetek v pořizovací ceně do 80 tis. Kč a dlouhodobý nehmotný majetek v pořizovací ceně do 80 tis. Kč není vykazován v rozvaze a je účtován do provozního fondu v roce jeho pořízení.

Dlouhodobý hmotný majetek v pořizovací ceně od 3 tis. Kč do 80 tis. Kč a dlouhodobý nehmotný majetek v pořizovací ceně od 7 tis. Kč do 80 tis. Kč je sledován v rámci operativní evidence a jeho stav je promítán na podrozvahové účty.

Roční odpisová sazba pro rovnoměrný způsob odpisování používaný VoZP

Odpisová skupina	Sazba
1 (např. počítače, kancelářská technika, školní potřeby, nástroje, nářadí)	33,3 %
2 (např. osobní a nákladní automobily, pracovní stroje, TV a rozhlasové přijímače, nábytek)	20,0 %
3 (např. klimatizace, kotle k vytápění, výtahy, lodě)	10,0 %
4 (např. budovy ze dřeva a plastů, plynovody, energetická výrobní díla, osvětlení budov a staveb)	5,0 %
5 (např. výrobní budovy, dálnice, silnice, studny, vrty, mosty)	3,4 %
6 (např. obchodní domy, administrativní budovy, školy, kulturní památky)	2,0 %

Dlouhodobý nehmotný majetek se vždy zařazuje do první odpisové skupiny a pro jeho odpisování je stanovena roční odpisová sazba ve výši 33,30 %.

V odpisových sazbách nedošlo v roce 2025 ve srovnání s rokem 2024 ke změně.

- **Pohledávky z veřejného zdravotního pojištění**

Pohledávky z veřejného zdravotního pojištění představují zejména částky pojistného, penále a pokut z veřejného zdravotního pojištění, peněžní prostředky plynoucí z měsíčního vyúčtování výsledků přerozdělování pojistného, náhrady nákladů a pohledávky za poskytovateli zdravotních služeb. Odpis pohledávek za pojistným včetně příslušenství se řídí zvláštním ustanovením § 26c zákona č. 592/1992 Sb.

Pohledávky z pojistného na veřejné zdravotní pojištění se k okamžiku vzniku zachycují v nominální hodnotě. Za okamžik vzniku se považuje kalendářní měsíc, ke kterému se pojistné na veřejné zdravotní pojištění věcně vztahuje. VoZP vytváří k pohledávkám z pojistného na veřejné zdravotní pojištění, pokutám a penále a pohledávkám za poskytovateli zdravotních služeb opravné položky podle § 21 vyhlášky č. 503/2002 Sb.

Dlužné pojistné, penále a pokuty k pojistnému jsou odepsány, jsou-li nedobytné. Za nedobytný dluh se podle § 26c zákona č. 592/1992 Sb. obecně považuje ten, který byl bezvysledně vymáhán nebo by jeho další vymáhání s vysokou pravděpodobností nevedlo k pozitivnímu výsledku. Takto odepsané pohledávky eviduje VoZP v nominální hodnotě v podrozvahové evidenci. V případě, že se jedná o odpis pohledávek, u kterých již zanikl nárok na jejich vymáhání, ale existují důvody dané § 12a odst. 5 vyhlášky č. 503/2002 Sb., jsou evidovány v nominální hodnotě v podrozvahové evidenci.

- **Vlastní kapitál**

Vlastní kapitál zdravotní pojišťovny je tvořen ostatními kapitálovými fondy, fondy veřejného zdravotního pojištění a výsledkem hospodaření minulých období a běžného účetního období. Zdroje a způsob užití těchto fondů stanovuje zákon č. 280/1992 Sb. a vyhláška č. 418/2003 Sb. Účtování těchto fondů probíhá, v souladu s účetními postupy, na rozvahových účtech bez použití účtů nákladů a výnosů. V podmínkách VoZP se hospodaření řídí i vyhláškou MF č. 41/2000 Sb., kterou se stanoví podrobné podmínky tvorby a užití finančních prostředků fondů Vojenské zdravotní pojišťovny České republiky na úhradu zdravotní péče hrazené nad rámec veřejného zdravotního pojištění z prostředků státního rozpočtu kapitoly Ministerstva obrany ČR.

K jednotlivým fondům, vyjma fondu majetku, se vedou samostatné bankovní účty.

Položka fondy veřejného zdravotního pojištění zahrnuje:

- o Základní fond zdravotního pojištění
- o Rezervní fond

Položka ostatní kapitálové fondy zahrnuje:

- o Provozní fond
- o Sociální fond
- o Fond majetku
- o Fond reprodukce majetku
- o Fond prevence
- o Fond pro úhradu preventivní péče
- o Fond zprostředkování úhrady zdravotních služeb

Základní fond zdravotního pojištění

Hlavními zdroji základního fondu jsou pojistné na veřejné zdravotní pojištění, finanční prostředky z přerozdělení pojistného, dohadné položky, náhrady škod, předpis penále a další (dary, převody z ostatních fondů...). Hlavní nároky na tyto zdroje představují závazky vyplývající z poskytnuté zdravotní péče, dohadné položky k závazkům, bankovní poplatky, příděl do provozního fondu do výše limitu nákladů na činnost pojišťovny, příděl do rezervního fondu, příděl do fondu prevence a další. Podrobnější specifikace zdrojů a čerpání fondu je uvedena ve vyhlášce č. 418/2003 Sb.

Rezervní fond

Rezervní fond je tvořen přídělem ze základního fondu zdravotního pojištění v souladu s obecně závaznými právními předpisy. Prostředky rezervního fondu lze použít v souladu s obecně závaznými právními předpisy k úhradě zdravotní péče, resp. k posílení základního fondu zdravotního pojištění.

Provozní fond

Provozní fond slouží k úhradě nákladů na činnost zdravotní pojišťovny. Hlavním zdrojem fondu je příděl ze základního fondu maximálně do výše limitu stanoveného v § 7 odst. 1 a 2 vyhlášky č. 418/2003 Sb. Hlavním čerpáním fondu je úhrada provozních nákladů zdravotní pojišťovny, včetně odpisů. Podrobnější specifikace zdrojů a čerpání fondu je uvedena ve vyhlášce č. 418/2003 Sb.

Sociální fond

Sociální fond je tvořen především přídělem z provozního fondu ve výši 2 % z objemu mezd a platů. Čerpáním fondu je čerpání v souladu se Statutem sociálního fondu Vojenské zdravotní pojišťovny České republiky a další.

Fond majetku

Slouží ke sledování zůstatkové hodnoty dlouhodobého nehmotného a hmotného majetku. Zdrojem fondu jsou dlouhodobý nehmotný a hmotný majetek pořízený z prostředků fondu reprodukce majetku, bezúplatně převzatý dlouhodobý nehmotný a hmotný majetek, nově zjištěný a v účetnictví dosud nezachycený dlouhodobý hmotný a nehmotný majetek a nově zařazený dlouhodobý hmotný a nehmotný majetek podle rozhodnutí účetní jednotky. Čerpáním fondu jsou výše zůstatkové ceny dlouhodobého hmotného a nehmotného majetku, bezúplatně předaný dlouhodobý hmotný a nehmotný majetek, hodnota účetních odpisů a další.

Fond reprodukce majetku

Hlavním zdrojem fondu je příděl z provozního fondu ve výši odpisů podle § 6, odst. 2 písm. a) vyhlášky č. 418/2003 Sb. Dalšími zdroji fondu jsou příděl z provozního fondu ve výši schválené správní radou podle § 6 odst. 2 písm. b) vyhlášky č. 418/2003 Sb. a další. Čerpáním fondu jsou pořízení dlouhodobého hmotného a nehmotného majetku včetně záloh podle § 6 odst. 3 písm. a) vyhlášky č. 418/2003 Sb., mimořádný příděl do provozního fondu a další.

Fond prevence

Z fondu prevence je hrazena péče poskytovaná nad rámec veřejného zdravotního pojištění. Hlavním zdrojem fondu byl podíl podle § 19 odst. 1 zákona č. 280/1992 Sb., o resortních, oborových, podnikových a dalších zdravotních pojišťovnách, ve znění pozdějších předpisů. Čerpáním fondu jsou jednotlivé preventivní programy schválené Správní radou VoZP daný kalendářní rok, nebo v jeho průběhu, bankovní poplatky související s fondem a další.

Fond pro úhradu preventivní péče

Fond je tvořen prostředky vzniklými především převodem ze státního rozpočtu z kapitoly MO ČR, které jsou určeny ve prospěch vojáků v činné službě, žáků vojenských škol a vojáků v záloze zařazených v aktivní záloze, kteří jsou pojištěni u VoZP. Čerpání fondu je prováděno v souladu s § 11 odst. 3 zákona č. 48/1997 Sb., o veřejném zdravotním pojištění, ve znění pozdějších předpisů. Dále je čerpáním fondu podíl na provozní režii VoZP.

Identifikace vymezeného okruhu osob probíhá na základě informací v IS VoZP na základě dat předaných Ministerstvem obrany v souladu s uzavřenou smlouvou.

Kontrola tvorby a čerpání fondu probíhá nad rámec standardních kontrol v IS VoZP a interních postupů v souladu s uzavřenou smlouvou s Ministerstvem obrany, tedy poskytnutím dohodnutých informací Ministerstvu obrany.

Náklady na oddělené vedení fondů (provozní náklady) jsou stanoveny smlouvou uzavřenou mezi Ministerstvem obrany a VoZP.

Fond zprostředkování úhrady zdravotních služeb

Fond je tvořen prostředky především převodem ze státního rozpočtu z kapitoly MO ČR, které jsou určeny ve prospěch vojáků v činné službě, žáků vojenských škol a vojáků v záloze zařazených v aktivní záloze, kteří jsou pojištěni u VoZP. Čerpání fondu je prováděno v souladu s § 11 odst. 3 zákona č. 48/1997 Sb., o veřejném zdravotním pojištění, ve znění pozdějších předpisů. Dále je čerpáním fondu podíl na provozní režii VoZP.

Identifikace vymezeného okruhu osob probíhá na základě informací v IS VoZP na základě dat předaných Ministerstvem obrany v souladu s uzavřenou smlouvou.

Kontrola tvorby a čerpání fondu probíhá nad rámec standardních kontrol v IS VoZP a interních postupů v souladu s uzavřenou smlouvou s Ministerstvem obrany, tedy poskytnutím dohodnutých informací Ministerstvu obrany.

Náklady na oddělené vedení fondů (provozní náklady) jsou stanoveny smlouvou uzavřenou mezi Ministerstvem obrany a VoZP.

• Rezervy

V souladu s vyhláškou č. 503/2002 Sb. VoZP účtuje o rezervě na pravomocně neskončené soudní spory, které zdravotní pojišťovna vede jako žalovaná strana ve věcech úhrad zdravotních služeb, při tvorbě rezervy se přihlíží k věcnému obsahu sporu. Rezerva je tvořena ve výši jistiny žalované částky soudních sporů. V průběhu účetního období je rezerva upravována podle aktuálního stavu a vývoje sporů, na které je rezerva tvořena.

• Opravné položky

V případě pohledávek za pojistným na veřejné zdravotní pojištění a souvisejícího penále, pokut a nákladů řízení je vytvářena opravná položka ve výši 5 % za každých ukončených devadesát dnů po splatnosti dané pohledávky (§ 21 vyhlášky č. 503/2002 Sb.), takto vytvořenou opravnou položku VoZP dále navyšuje u zaniklých subjektů. V případě pohledávek z provozní činnosti je tvořena opravná položka dle typu sporu až do výše 100 %.

• Dohadné položky

V souladu s vyhláškou č. 503/2002 Sb. VoZP vytváří v oblasti veřejného zdravotního pojištění pasivní a aktivní dohadné položky, které jsou snížením, resp. zvýšením základního fondu zdravotního pojištění. Tyto dohadné položky zohledňují náklady a výnosy na zdravotní služby poskytnuté v běžném účetním období, které jsou předmětem vyúčtování v následujícím účetním období. Výše dohadných položek je stanovena na základě kvalifikovaného odhadu. Při tvorbě dohadných položek za vyúčtováním segmentu nemocnic VoZP používá koeficient růstu stanovený úhradovou vyhláškou. Aktivní dohadné položky, které není možné dostatečně spolehlivě kvantifikovat (zejména výnosy z titulu zpětných plateb za léčiva a přefakturace nákladů za zahraniční pojištěnce léčené v nemocnicích v České republice), pojišťovna k rozvahovému dni neúčtuje.

Dohadné položky vytváří VoZP i v oblasti pojistného (plátců pojistného). V roce 2023 došlo ke změně metody a dohadné položky aktivní jsou vytvářeny pro všechny kategorie plátců pojistného s úpravou dosud používaného algoritmu.

• Časové rozlišení

V souladu s ČÚS (standard 309) mohou zdravotní pojišťovny použít účty časového rozlišení pouze u jiné činnosti. VoZP časově nerozlišuje náklady a výnosy související s veřejným zdravotním pojištěním.

• Přepočty cizích měn

VoZP používá pro přepočet transakcí v cizí měně uskutečněných v hotovosti denní kurz České národní banky. Při výběru hotovosti z banky je použit aktuální kurz příslušné banky. V případě fakturace zahraničních subjektů a přefakturace Kanceláře zdravotního pojištění v české měně je akceptováno smluvní ujednání a vyčíslení v české měně. V průběhu roku účtuje VoZP pouze o realizovaných kurzových ziscích a ztrátách. Pro refundaci úhrad zdravotních služeb pojištěncům je použit ekvivalent ocenění výkonu v české měně.

• Podrozvaha

Údaje uvedené na podrozvaze jsou uvedeny v příloze tohoto dokumentu „Příloha č. 6 vyhlášky č. 503/2002 Sb., ve znění pozdějších předpisů“.

Příloha č. 6 vyhlášky – Příloha

ZÁKLADNÍ PRO ZDRAVOTNÍ POJIŠŤOVNY

Vojenská zdravotní pojišťovna České republiky, Drahobejlova 1404/4, Libeň, 190 00 Praha 9, pojišťovna, veřejné zdravotní pojištění, 47114975

Sestavená k 31. 12. 2025

(v tis. Kč)

A.4. Informace podle § 7 odst. 5 zákona o stavu účtů v knize podrozvahových účtů

Číslo položky	Název položky	OBDOBÍ	
		BĚŽNÉ	MINULÉ
P.I.	Majetek účetní jednotky	205 502	210 694
1.	Drobný nehmotný majetek	2 530	2 775
2.	Drobný hmotný majetek	66 816	67 276
3.	Ostatní majetek	136 156	140 643
P.II.	Odepsané pohledávky a závazky	3 547 818	3 345 734
1.	Odepsané pohledávky celkem	3 547 818	3 345 734
	1.1. Odepsané pohledávky - dlužné pojistné	1 907 792	1 806 328
	1.2. Odepsané pohledávky - sankční platby v oblasti veřejného zdravotního pojištění (pokuty, penále a přirážky k pojistnému)	1 597 009	1 499 917
	1.3. Odepsané pohledávky - ostatní	43 017	39 489
2.	Odepsané závazky	0	0
P.III.	Podmíněné pohledávky z důvodu užívání majetku jinou osobou	0	0
1.	Krátkodobé podmíněné pohledávky z důvodu úplatného užívání majetku jinou osobou	0	0
2.	Dlouhodobé podmíněné pohledávky z důvodu úplatného užívání majetku jinou osobou	0	0
3.	Krátkodobé podmíněné pohledávky z důvodu užívání majetku jinou osobou na základě smlouvy o výpůjčce	0	0
4.	Dlouhodobé podmíněné pohledávky z důvodu užívání majetku jinou osobou na základě smlouvy o výpůjčce	0	0
5.	Krátkodobé podmíněné pohledávky z důvodu užívání majetku jinou osobou z jiných důvodů	0	0
6.	Dlouhodobé podmíněné pohledávky z důvodu užívání majetku jinou osobou z jiných důvodů	0	0
P.IV.	Další podmíněné pohledávky a ostatní podmíněná aktiva	0	0
1.	Krátkodobé podmíněné pohledávky ze smluv o prodeji dlouhodobého majetku	0	0
2.	Dlouhodobé podmíněné pohledávky ze smluv o prodeji dlouhodobého majetku	0	0
3.	Krátkodobé podmíněné pohledávky z jiných smluv	0	0
4.	Dlouhodobé podmíněné pohledávky z jiných smluv	0	0
5.	Krátkodobé podmíněné pohledávky z nástrojů spolufinancovaných ze zahraničí	0	0
6.	Dlouhodobé podmíněné pohledávky z nástrojů spolufinancovaných ze zahraničí	0	0
7.	Krátkodobé podmíněné pohledávky ze vztahu k jiným zdrojům	0	0
8.	Dlouhodobé podmíněné pohledávky ze vztahu k jiným zdrojům	0	0
9.	Krátkodobé podmíněné úhrady pohledávek z přijatých zajištění	0	0
10.	Dlouhodobé podmíněné úhrady pohledávek z přijatých zajištění	0	0
11.	Krátkodobé podmíněné pohledávky ze soudních sporů, správních řízení a jiných řízení	0	0
12.	Dlouhodobé podmíněné pohledávky ze soudních sporů, správních řízení a jiných řízení	0	0
13.	Ostatní krátkodobá podmíněná aktiva	0	0
14.	Ostatní dlouhodobá podmíněná aktiva	0	0

Číslo položky	Název položky	OBDOBÍ	
P.V.	Podmíněné závazky z důvodu užívání cizího majetku	0	0
1.	Krátkodobé podmíněné závazky z leasingových smluv	0	0
2.	Dlouhodobé podmíněné závazky z leasingových smluv	0	0
3.	Krátkodobé podmíněné závazky z důvodu úplatného užívání cizího majetku na základě jiného důvodu	0	0
4.	Dlouhodobé podmíněné závazky z důvodu úplatného užívání cizího majetku na základě jiného důvodu	0	0
5.	Krátkodobé podmíněné závazky z důvodu užívání cizího majetku na základě smlouvy o výpůjčce	0	0
6.	Dlouhodobé podmíněné závazky z důvodu užívání cizího majetku na základě smlouvy o výpůjčce	0	0
7.	Krátkodobé podmíněné závazky z důvodu užívání cizího majetku nebo jeho převzetí z jiných důvodů	0	0
8.	Dlouhodobé podmíněné závazky z důvodu užívání cizího majetku nebo jeho převzetí z jiných důvodů	0	0
P.VI.	Další podmíněné závazky a ostatní podmíněná pasiva	0	0
1.	Krátkodobé podmíněné závazky ze smluv o pořízení dlouhodobého majetku	0	0
2.	Dlouhodobé podmíněné závazky ze smluv o pořízení dlouhodobého majetku	0	0
3.	Krátkodobé podmíněné závazky z jiných smluv	0	0
4.	Dlouhodobé podmíněné závazky z jiných smluv	0	0
5.	Krátkodobé podmíněné závazky ze vztahu k prostředkům EU	0	0
6.	Dlouhodobé podmíněné závazky ze vztahu k prostředkům EU	0	0
7.	Krátkodobé podmíněné závazky vyplývající z právních předpisů a další činnosti moci zákonodárné, výkonné nebo soudní	0	0
8.	Dlouhodobé podmíněné závazky vyplývající z právních předpisů a další činnosti moci zákonodárné, výkonné nebo soudní	0	0
9.	Krátkodobé podmíněné závazky z poskytnutých zajištění	0	0
10.	Dlouhodobé podmíněné závazky z poskytnutých zajištění	0	0
11.	Krátkodobé podmíněné závazky ze soudních sporů, správních řízení a jiných řízení	0	0
12.	Dlouhodobé podmíněné závazky ze soudních sporů, správních řízení a jiných řízení	0	0
13.	Ostatní krátkodobá podmíněná pasiva	0	0
14.	Ostatní dlouhodobá podmíněná pasiva	0	0
P.VII.	Vyrovňovací účty	3 753 320	3 556 428
1.	Vyrovňovací účet k podrozvahovým účtům	3 753 320	3 556 428

Příloha č. 6 vyhlášky – Příloha

ZÁKLADNÍ PRO ZDRAVOTNÍ POJIŠŤOVNY

Vojenská zdravotní pojišťovna České republiky, Drahobejlova 1404/4, Libeň, 190 00 Praha 9, pojišťovna, veřejné zdravotní pojištění, 47114975

Sestavená k 31. 12. 2025
(v tis. Kč)

A.5. Informace podle § 18, odst. 3 písm. b) zákona – obsahuje informace o zápisu do veřejného rejstříku (TEXT)

Vojenská zdravotní pojišťovna České republiky, Praha 9, Drahobejlova 1404/4, IČO: 47114975

Zapsána ve veřejném rejstříku vedeném u Městského soudu v Praze pod spisovou značkou A 7564.

Příloha č. 6 vyhlášky – Příloha

ZÁKLADNÍ PRO ZDRAVOTNÍ POJIŠŤOVNY

Vojenská zdravotní pojišťovna České republiky, Drahobejlova 1404/4, Libeň, 190 00 Praha 9, pojišťovna, veřejné zdravotní pojištění, 47114975

Sestavená k 31. 12. 2025
(v tis. Kč)

A.6. Informace podle § 19 odst. 6 zákona (TEXT)

Jelikož Zdravotně pojistný plán Pojišťovny nebyl Poslaneckou sněmovnou schválen před 1. lednem 2026, řídí se činnost Pojišťovny do schválení zdravotně pojistného plánu provizoriem stanoveným Ministerstvem zdravotnictví v dohodě s Ministerstvem financí.

V roce 2026 dojde k mimořádnému přerozdělování, které povede k posílení finanční stability VoZP. I nadále VoZP pokračuje v jednáních o možné fúzi s jinou zaměstnaneckou zdravotní pojišťovnou.

VoZP neevduje žádné jiné významné události po rozvahovém dni s dopadem k datu sestavení účetní závěrky.

A.7. Informace podle § 24 odst. 4 vyhlášky 503/2002 Sb. (TEXT)

K rozvahovému dni nemá VoZP významné informace podle odstavců 1 a 2 § 24 vyhlášky č. 503/2002 Sb.

A.8. Informace o podmíněnosti nabytí právních účinků vkladu do katastru nemovitostí - § 56 odst. 9 vyhlášky 500/2002 Sb. (TEXT)

Bez obsahu.

Příloha č. 6 vyhlášky – Příloha

ZÁKLADNÍ PRO ZDRAVOTNÍ POJIŠŤOVNY

Vojenská zdravotní pojišťovna České republiky, Drahobejlova 1404/4, Libeň, 190 00 Praha 9, pojišťovna, veřejné zdravotní pojištění, 47114975

Sestavená k 31. 12. 2025
(v tis. Kč)

E.1.	Doplňující informace k položkám rozvahy (TEXT)	K položce
	<p>Komentář k položce Aktiv – číslo řádku 28 K 31. 12. 2025 VoZP eviduje pohledávky za plátcí pojistného v celkové hodnotě 9.775.632 tis. Kč (k 31. 12. 2024 byla výše pohledávek 9.077.001 tis. Kč). Opravné položky k těmto pohledávkám byly vytvořeny ve smyslu vyhlášky č. 503/2002 Sb. v celkové hodnotě 6.063.665 tis. Kč (V roce 2024 ve výši 5.523.894 tis. Kč). Čistá výše tedy činí 3.711.967 tis. Kč (v roce 2024 činila čistá výše 3.553.108 tis. Kč).</p> <p>Při inventuře k 31. 12. 2025 byly mezi pohledávkami za plátcí pojistného identifikovány přeplatky vůči plátcům pojistného, které hodnotu pohledávek snižují. K těmto přeplatkům má VoZP naučtovánu dohadnou položku aktivní na nedodané přehledy plateb pojistného zaměstnavatelů ve výši 98.265 tis. Kč (v roce 2024 byla výše 91.759 tis. Kč), další dohadná položka byla vytvořena vůči plátcům bez známé platební příslušnosti, a to ve výši 239.276 tis. Kč (v roce 2024 výše této položky představovala hodnotu 227.620 tis. Kč). Dohadná položka aktivní vůči plátcům pojistného v kategorii OSVČ je ve výši 280.000 tis. Kč (rok 2024 – 250.000 tis. Kč), výše položky byla stanovena na základě reálných dat za rok 2025. Tvorba dohadné položky aktivní vůči plátcům pojistného – zahrnuje posledních dvanáct měsíců a předpis je ještě krácen za každých devadesát dní prodlení o 5 % u zaměstnavatelů je výsledná částka zkrácena na polovinu z důvodu nadhodnocení takto vytvořené dohadné položky. Důvodem je lepší vyhodnocování dohadné položky a pokles pravděpodobnosti vymození předpisu v čase. Dále bylo analýzou přeplatků zjištěno, že se jedná o oprávněné přeplatky z důvodu souběhu kategorií plátce a nedodání přehledu OSVČ, dále neoznámení platební povinnosti ze strany pojistěnce, nenahlášení žádné kategorie plátce atd.</p>	28
	<p>Komentář k položce Aktiv – číslo řádku 34 K 31. 12. 2025 VoZP vytvořila dohadnou položku aktivní na zdravotní péči ve výši 350.269 tis. Kč (v roce 2024 byla aktivní dohadná položka na zdravotní péči ve výši 387.052 tis. Kč). Jedná se o předpokládaný dopad vyúčtování předcházejících období vůči nemocnicím 168.269 tis. Kč (2024: 167.052 tis. Kč). Jednotlivé dohadné položky aktivní u nemocnic jsou podloženy položkovým rozpisem vůči jednotlivým dodavatelům. Dále byla vytvořena dohadná položka aktivní na dobropisy za léčiva ve výši 77 mil. Kč (2024: 120 mil. Kč) a pohledávky za péči poskytnutou cizincům na území ČR ve výši 105 mil. Kč (2024: 100 mil. Kč).</p> <p>Dále byla vytvořena dohadná položka aktivní na pohledávky na pojistné za nedodané přehledy plateb pojistného zaměstnavatele za zaměstnance za předcházející období ve výši 98.265 tis. Kč (v roce 2024 ve výši 91.759 tis. Kč), dohadná položka vůči plátcům bez platební příslušnosti, a to ve výši 239.276 tis. Kč (v roce 2024 výše této položky představovala hodnotu 227.620 tis. Kč). Dohadná položka aktivní vůči plátcům pojistného v kategorii OSVČ je ve výši 280.000 tis. Kč (2024: 250.000 tis. Kč).</p> <p>Celková výše dohadné položky aktivní je tedy 967.810 tis. Kč (v roce 2024 byla 956.431 tis. Kč).</p>	34
	<p>Komentář k položce Pasiv – A.VII. Výsledek hospodaření běžného účetního období – číslo řádku 79 HV po zdanění z roku 2024 ve výši 1.438 tis. Kč byl na základě rozhodnutí Správní rady VoZP převeden do sociálního fondu. HV za rok 2025 je ve výši 1.186 tis. Kč a bude převeden v souladu s rozhodnutím správní rady v roce 2026 pravděpodobně ve prospěch sociálního fondu.</p>	79
	<p>Komentář k položce Pasiv – B. Rezervy – číslo řádku 80 Rezervy na soudní spory se zdravotnickými zařízeními nejsou k 31. 12. 2025 vytvořeny, k 31. 12. 2024 byla výše rezerv 0 tis. Kč.</p>	80
	<p>Komentář k položce pasiv – C.I.2. Závazky k poskytovatelům zdravotních služeb – číslo řádku 84 VoZP k 31. 12. 2025 eviduje vůči poskytovatelům zdravotních služeb závazky po lhůtě splatnosti ve výši 1.205 mil. Kč (rok 2024: 610 mil. Kč). Jedná se o závazky vůči nemocnicím a jedná se o 31 subjektů.</p>	84
	<p>Komentář k položce Pasiv – C.I.6 - Dohadné položky pasivní – číslo řádku 88 K 31. 12. 2025 VoZP vytvořila dohadnou položku pasivní na náklady na zdravotní služby ve výši 3.824.913 tis. Kč (v roce 2024 byla výše dohadné položky pasivní 3.728.158 tis. Kč). Jedná se o předpokládané doúčtování zdravotních služeb v roce 2026 v rámci vyúčtování úhrad segmentu nemocnic a vybraných PZS za předcházející roky ve výši 3.075.144 tis. Kč (2024: 3.069.532 tis. Kč), dále dohadnou položku pasivní ve výši 38.242 tis. Kč (2024: 39.458 tis. Kč) na nevyúčtované zálohy nákladů na standardní očkovací látky za rok 2025, dohadnou položku na distribuci očkovacích látek pro covid-19 ve výši 527 tis. Kč (2024: 2.068 tis. Kč), dohadné položky ve výši 60.000 tis. Kč (2024: 55.000 tis. Kč) vůči segmentu praktických lékařů, ve výši 0 tis. Kč (2024: 5.000 tis. Kč) v segmentu stomatology, 350.000 tis. Kč (2024: 365.000 tis. Kč)</p>	88

Příloha č. 6 vyhlášky – Příloha

ZÁKLADNÍ PRO ZDRAVOTNÍ POJIŠŤOVNY

Vojenská zdravotní pojišťovna České republiky, Drahobejlova 1404/4, Libeň, 190 00 Praha 9, pojišťovna, veřejné zdravotní pojištění, 47114975

**Sestavená k 31. 12. 2025
(v tis. Kč)**

vůči ostatním ambulantním specialistům, 155.000 tis. Kč (2024: 150.000 tis. Kč) vůči komplementu, 0 tis. Kč (2024: 10.000 tis. Kč) vůči poskytovatelům v segmentu homecare, 24.000 tis. Kč (2024: 25.000 tis. Kč) vůči poskytovatelům v segmentu gynekologie, 0 tis. Kč (2024: 7.100 tis. Kč) v segmentu léčeben dlouhodobě nemocných, nově byla vytvořena dohadná položka na vyúčtování jednodenní péče ve výši 22.000 tis. Kč a 100.000 tis. Kč na vyúčtování segmentu pobytové zařízení sociálních služeb (odb. 913). Dohadná položka byla vytvořena na základě znění úhradové vyhlášky pro rok 2025 a porovnání vykázané péče s uhrazenými zálohami, u očkovacích látek je dohadná položka vytvořena ve výši uhrazených zálohových plateb a výpočtu vykázaných očkovacích látek. U jednotlivých PZS v segmentu nemocnic byly zohledněny individuální dohody.

88

Příloha č. 6 vyhlášky – Příloha

ZÁKLADNÍ PRO ZDRAVOTNÍ POJIŠŤOVNY

Vojenská zdravotní pojišťovna České republiky, Drahojlova 1404/4, Libeň, 190 00 Praha 9, pojišťovna, veřejné zdravotní pojištění, 47114975

Sestavená k 31. 12. 2025
(v tis. Kč)

E.1.	Doplňující informace k položkám rozvahy (TEXT)				K položce
Struktura dohadných položek aktivních					
Dohadné položky aktivní	31. 12. 2022	31. 12. 2023	31. 12. 2024	31. 12. 2025	
	tis. Kč	tis. Kč	tis. Kč	tis. Kč	
Vyúčtování nemocnic 2019	14 142	2 250	0	0	
Vyúčtování nemocnic 2020	108 317	24 401	0	0	
Vyúčtování nemocnic 2021	0	48 228	60 066	13 556	
Vyúčtování nemocnic 2022	0	0	106 986	41 918	
Vyúčtování nemocnic 2023	0	0	0	112 794	
Vyúčtování antigenních testů	1 857	0	0	0	
Chybějící PPPZ	193 968	87 586	91 759	98 265	
Dohadná položka vůči plátcům bez platební kategorie	221 139	209 633	227 620	239 276	
Dohadná položka aktivní – ostatní plátcí a OSVČ	0	187 500	250 000	280 000	
312010 – vratky léčiva	0	80 000	120 000	77 000	
Dohadná položka – Cizinci CZ DRG	0	95 000	100 000	105 000	
Zaokrouhlovací rozdíl				1	
Dohadné položky aktivní	539 423	734 598	956 431	967 810	
Struktura dohadných položek pasivních					
Dohadné položky pasivní	31. 12. 2022	31. 12. 2023	31. 12. 2024	31. 12. 2025	
	tis. Kč	tis. Kč	tis. Kč	tis. Kč	
Vyúčtování nemocnic 2019	42 958	0	0	0	
Vyúčtování nemocnic 2020	51 870	42 748	0	0	
Vyúčtování nemocnic 2021	273 438	98 162	72 090	0	
Vyúčtování nemocnic 2022	1 117 036	771 354	381 265	0	
Vyúčtování nemocnic 2023	0	1 582 476	1 407 845	515 034	
Vyúčtování nemocnic 2024	0	0	1 208 332	902 902	
Vyúčtování nemocnic 2025	0	0	0	1 657 209	
Vyúčtování OLÚ	9 000	8 700	0	0	
Vyúčtování hospic	5 000	0	0	0	
Vyúčtování LDN	0	0	7 100	0	
Ambulantní segmenty	605 000	579 000	610 000	711 000	
Z toho – vyúčtování segmentu stomatology	15 000	0	5 000	0	
Z toho – vyúčtování segmentu praktických lékařů	50 000	55 000	55 000	60 000	

Příloha č. 6 vyhlášky – Příloha

ZÁKLADNÍ PRO ZDRAVOTNÍ POJIŠŤOVNY

Vojenská zdravotní pojišťovna České republiky, Drahobejlova 1404/4, Libeň, 190 00 Praha 9, pojišťovna, veřejné zdravotní pojištění, 47114975

**Sestavená k 31. 12. 2025
(v tis. Kč)**

Z toho – vyúčtování segmentu ambulantních specialistů	255 000	374 000	365 000	350 000
Z toho – vyúčtování segmentu ambulantní gynekologie	15 000	15 000	25 000	24 000
Z toho – vyúčtování segmentu jednodenní péče	0	0	0	22 000
Z toho – vyúčtování segmentu komplementu	260 000	130 000	150 000	155 000
Z toho – vyúčtování segmentu zařízení soc. služeb	0	0	0	100 000
Z toho – vyúčtování segmentu homecare	10 000	5 000	10 000	0
Očkování – standardní očkování	44 263	41 967	39 458	38 242
Očkování – očkování covid-19	113 684	20 192	2 068	527
Zaokrouhlovací rozdíl	1	-1	0	-1
Dohadné položky pasivní	2 262 250	3 144 598	3 728 158	3 824 913

Příloha č. 6 vyhlášky – Příloha

ZÁKLADNÍ PRO ZDRAVOTNÍ POJIŠŤOVNY

Vojenská zdravotní pojišťovna České republiky, Drahobejlova 1404/4, Libeň, 190 00 Praha 9, pojišťovna, veřejné zdravotní pojištění, 47114975

Sestavená k 31. 12. 2025
(v tis. Kč)

E.2.	Doplňující informace k položkám výkazu zisku a ztráty (TEXT)	K položce
Bez obsahu.		

Příloha č. 6 vyhlášky – Příloha

ZÁKLADNÍ PRO ZDRAVOTNÍ POJIŠŤOVNY

Vojenská zdravotní pojišťovna České republiky, Drahobejlova 1404/4, Libeň, 190 00 Praha 9, pojišťovna, veřejné zdravotní pojištění, 47114975

Sestavená k 31. 12. 2025
(v tis. Kč)

E.3.	Doplňující informace k položkám přehledu o peněžních tocích (TEXT)	K položce
	<p>Přehled o peněžních tocích viz bod 4 Přílohy.</p>	

Příloha č. 6 vyhlášky – Příloha

ZÁKLADNÍ PRO ZDRAVOTNÍ POJIŠŤOVNY

Vojenská zdravotní pojišťovna České republiky, Drahobejlova 1404/4, Libeň, 190 00 Praha 9, pojišťovna, veřejné zdravotní pojištění, 47114975

Sestavená k 31. 12. 2025
(v tis. Kč)

E.4.	Doplňující informace k položkám přehledu o změnách vlastního kapitálu (TEXT)	K položce
	<p>Přehled o změnách vlastního kapitálu viz bod 3 Přílohy.</p>	

9.2 Auditorská zpráva k účetní závěrce a Výroční zprávě

Vojenská zdravotní pojišťovna České republiky

ZPRÁVA NEZÁVISLÉHO AUDITORA

K 31. PROSINCI 2025

ZPRÁVA NEZÁVISLÉHO AUDITORA
k účetní závěrce sestavené k 31. prosinci 2025 pojišťovny
Vojenská zdravotní pojišťovna České republiky

Identifikační údaje:

Název: Vojenská zdravotní pojišťovna České republiky

IČ: 471 14 975

Adresa sídla: Drahobejlova 1404/4
190 03 Praha 9

Rozvahový den: 31. prosince 2025

Ověřované účetní období: od 1. ledna 2025 do 31. prosince 2025

Rámec účetního výkaznictví: České účetní předpisy

Datum vydání zprávy auditora: 29. dubna 2026

Auditor: Jan Kellner
Evidenční číslo 2225

Forvis Mazars Audit s.r.o.
Evidenční číslo 158

Zpráva nezávislého auditora pro správní radu pojišťovny Vojenská zdravotní pojišťovna České republiky

Zpráva o auditu účetní závěrky

Výrok auditora

Provedli jsme audit přiložené účetní závěrky pojišťovny Vojenská zdravotní pojišťovna České republiky (dále také „Pojišťovna“) sestavené na základě českých účetních předpisů, která se skládá z rozvahy k 31. prosinci 2025, výkazu zisku a ztráty, přehledu o změnách vlastního kapitálu a přehledu o peněžních tocích za rok končící 31. prosince 2025 a přílohy této účetní závěrky, která obsahuje popis použitých podstatných účetních metod a další vysvětlující informace. Údaje o Pojišťovně jsou uvedeny v bodě 1 přílohy této účetní závěrky.

Podle našeho názoru účetní závěrka podává věrný a poctivý obraz aktiv a pasiv pojišťovny Vojenská zdravotní pojišťovna České republiky k 31. prosinci 2025 a nákladů a výnosů a výsledku jejího hospodaření a peněžních toků za rok končící 31. prosince 2025 v souladu s českými účetními předpisy.

Základ pro výrok

Audit jsme provedli v souladu se zákonem o auditorech, nařízením Evropského parlamentu a Rady (EU) č. 537/2014 a standardy Komory auditorů České republiky pro audit, kterými jsou mezinárodní standardy pro audit (ISA), případně doplněné a upravené souvisejícími aplikačními doložkami. Naše odpovědnost stanovená těmito předpisy je podrobněji popsána v oddílu Odpovědnost auditora za audit účetní závěrky. V souladu se zákonem o auditorech a Etickým kodexem přijatým Komorou auditorů České republiky, včetně jeho požadavků vztahujících se k auditům účetních závěrek subjektů veřejného zájmu, jsme na Pojišťovně nezávislí. Splnili jsme i další etické povinnosti vyplývající z uvedených předpisů. Domníváme se, že důkazní informace, které jsme shromáždili, poskytují dostatečný a vhodný základ pro vyjádření našeho výroku.

Významná (materiální) nejistota týkající se nepřetržitého trvání účetní jednotky

Upozorňujeme na následující body:

- bod 3 přílohy účetní závěrky, podle něhož Pojišťovna k 31. prosinci 2025 vykazovala vlastní kapitál ve výši -3 837 559 tis. Kč, který zahrnoval záporný základní fond ve výši -4 748 015 tis. Kč.
- pro rok 2026 Pojišťovna sestavila schodkový Zdravotně pojistný plán.
- bod 8f týkající se předpokládaného vývoje činnosti účetní jednotky a pověření generálního ředitele jednáním o možném sloučení s jinou zaměstnavatelem zdravotní pojišťovnou.

Tyto události a podmínky spolu s dalšími záležitostmi popsanými v tomto bodě ukazují na existenci významné (materiální) nejistoty, která může zásadním způsobem zpochybnit schopnost Pojišťovny nepřetržitě trvat. Náš výrok není v souvislosti s touto záležitostí modifikován.

Hlavní záležitosti auditu

Hlavní záležitosti auditu jsou záležitosti, které byly podle našeho odborného úsudku při auditu účetní závěrky za běžné období nejvýznamnější. Těmito záležitostmi jsme se zabývali v kontextu auditu účetní závěrky jako celku a v souvislosti s utvářením názoru na tuto závěrku. Samostatný výrok k těmto záležitostem nevyjadřujeme.

Ocenění dohadných položek na zdravotní péči v segmentu nemocnic

Hlavní záležitost auditu	Jak byla záležitost auditu řešena
<p>Dohadné položky pasivní na zdravotní péči v segmentu nemocnic k 31. prosinci 2025 ve výši 3 075 145 tis. Kč jsou v rozvaze vykázány na řádku Dohadné položky pasivní (2024: 3 069 532 tis. Kč). Pro nemocnice, u kterých předběžné úhrady převýšily očekávanou výši nákladů na zdravotní péči, je tento rozdíl ve výši 168 269 tis. Kč vykázán jako součást řádku Dohadné položky aktivní (2024: 167 052 tis. Kč).</p> <p>V průběhu každého kalendářního roku nemocnice nárokují úhrady za poskytnutou zdravotní péči, přičemž Pojišťovna jim v průběhu roku hraď za tyto služby předběžné úhrady. Žádosti o úhrady za každý kalendářní rok mohou být Nemocnicí podány do konce června následujícího roku, a proto musí Pojišťovna odhadnout výši nákladů na zdravotní služby, které budou doúčtovány na konci roku. Výše ročních úhrad nemocnicím je odhadnuta na individuální bázi v návaznosti na podmínky stanovené v rámci individuálně uzavřených smluv a Úhradovou vyhláškou č. 319/2023 Sb. („úhradová vyhláška“).</p> <p>Pro ocenění dohadných položek pasivních a aktivních v uvedených segmentech jsme vyhodnotili významné riziko materiální nesprávnosti. Tato oblast vyžadovala při auditu naši zvýšenou pozornost kvůli skutečnosti, že je významná pro finanční situaci Pojišťovny a vyžaduje posouzení individuálně dojednaných podmínek ve velkém množství smluv s jednotlivými poskytovateli zdravotní péče. Na základě výše uvedeného byla tato oblast stanovena jako hlavní záležitost auditu.</p> <p>Další informace jsou uvedeny v bodě 7 přílohy účetní závěrky Pojišťovny, která je uvedena v části 9.1 výroční zprávy.</p>	<p>V rámci auditu jsme vyhodnotili adekvátnost použitých metod a procesů pro stanovení dohadných položek pasivních na náklady zdravotní péče. Testovali jsme návrh, implementaci a provozní účinnost vybraných kontrol v rámci procesu stanovení úhrad za zdravotní služby, včetně tvorby dohadných položek aktivních a pasivních. Testované kontroly zahrnovaly validaci plateb nárokovaných poskytovateli zdravotní péče.</p> <p>Posoudili jsme úplnost seznamu smluv se zdravotnickými zařízeními použitými Pojišťovnou pro stanovení výše celkových očekávaných ročních úhrad prostřednictvím srovnání s použitým seznamem poskytovatelů zdravotní péče v předchozím roce a následného dotazování se vedení Pojišťovny.</p> <p>V rámci testovaného vzorku dohadných položek pasivních a aktivních v segmentu nemocnic jsme provedli následující procedury:</p> <ul style="list-style-type: none"> ▪ Odsouhlasili jsme částky úhrad za zdravotní péči v referenčním období na Zprávy o vyúčtování zdravotní péče a posoudili jejich navýšení odpovídající požadavkům Úhradové vyhlášky, ▪ Odsouhlasili jsme vybrané předběžné úhrady v průběhu roku na podkladovou dokumentaci zahrnující příslušné Zprávy o vyúčtování zdravotní péče, ▪ Porovnali jsme skutečné úhrady za zdravotní péči provedené v průběhu roku vztahující se k dohadným položkám z předchozího období, abychom posoudili přesnost procesu stanovení dohadných položek pasivních vedením Pojišťovny a identifikovali případné indikace zkreslení jejich výše. <p>Posoudili jsme dostatečnost údajů zveřejněných Pojišťovnou o dohadných položkách pasivních v příloze účetní závěrky v souladu s příslušnými účetními předpisy.</p>

Ostatní informace uvedené ve výroční zprávě

Ostatními informacemi jsou v souladu s § 2 písm. b) zákona o auditorech informace uvedené ve výroční zprávě mimo účetní závěrku a naši zprávu auditora. Za ostatní informace odpovídá statutární orgán Pojišťovny.

Náš výrok k účetní závěrce se k ostatním informacím nevztahuje. Přesto je však součástí našich povinností souvisejících s auditem účetní závěrky seznámení se s ostatními informacemi a posouzení, zda ostatní informace nejsou ve významném (materiálním) nesouladu s účetní závěrkou či s našimi znalostmi o účetní jednotce získanými během provádění auditu účetní závěrky nebo zda se jinak tyto informace nejeví jako významně (materiálně) nesprávné. Také posuzujeme, zda ostatní informace byly ve všech významných (materiálních) ohledech vypracovány v souladu s příslušnými právními předpisy. Tímto posouzením se rozumí, zda ostatní informace splňují požadavky právních předpisů na formální náležitosti a postup vypracování ostatních informací v kontextu významnosti (materiality), tj. zda případné nedodržení uvedených požadavků by bylo způsobitelné ovlivnit úsudek činěný na základě ostatních informací.

Na základě provedených postupů, do míry, již dokážeme posoudit, uvádíme, že

- ostatní informace, které popisují skutečnosti, jež jsou též předmětem zobrazení v účetní závěrce, jsou ve všech významných (materiálních) ohledech v souladu s účetní závěrkou a
- ostatní informace byly vypracovány v souladu s právními předpisy.

Dále jsme povinni uvést, zda na základě poznatků a povědomí o Pojišťovně, k nimž jsme dospěli při provádění auditu, ostatní informace neobsahují významné (materiální) věcné nesprávnosti. V rámci uvedených postupů jsme v obdržených ostatních informacích žádné významné (materiální) věcné nesprávnosti nezjistili.

Odpovědnost statutárního orgánu a dozorčí rady a výboru pro audit Pojišťovny za účetní závěrku

Statutární orgán Pojišťovny odpovídá za sestavení účetní závěrky podávající věrný a poctivý obraz v souladu s českými účetními předpisy a za takový vnitřní kontrolní systém, který považuje za nezbytný pro sestavení účetní závěrky tak, aby neobsahovala významné (materiální) nesprávnosti způsobené podvodem nebo chybou.

Při sestavování účetní závěrky je statutární orgán Pojišťovny povinen posoudit, zda je Pojišťovna schopna nepřetržitě trvat, a pokud je to relevantní, popsat v příloze účetní závěrky záležitosti týkající se jejího nepřetržitého trvání a použití předpokladu nepřetržitého trvání při sestavení účetní závěrky, s výjimkou případů, kdy statutární orgán plánuje zrušení Pojišťovny nebo ukončení její činnosti, resp. kdy nemá jinou reálnou možnost než tak učinit.

Za dohled nad procesem účetního výkaznictví v Pojišťovně odpovídá dozorčí rada.

Za sledování procesu účetního výkaznictví v Pojišťovně odpovídá výbor pro audit.

Odpovědnost auditora za audit účetní závěrky

Naším cílem je získat přiměřenou jistotu, že účetní závěrka jako celek neobsahuje významnou (materiální) nesprávnost způsobenou podvodem nebo chybou a vydat zprávu auditora obsahující náš výrok. Přiměřená míra jistoty je velká míra jistoty, nicméně není zárukou, že audit provedený v souladu s výše uvedenými předpisy ve všech případech v účetní závěrce odhalí případnou existující významnou (materiální) nesprávnost. Nesprávnosti mohou vzniknout v důsledku podvodů nebo chyb a považují se za významné (materiální), pokud lze reálně předpokládat, že by jednotlivě nebo v souhrnu mohly ovlivnit ekonomická rozhodnutí, která uživatelé účetní závěrky na jejím základě přijmou.

Při provádění auditu v souladu s výše uvedenými předpisy je naší povinností uplatňovat během celého auditu odborný úsudek a zachovávat profesní skepticismus. Dále je naší povinností:

- Identifikovat a vyhodnotit rizika významné (materiální) nesprávnosti účetní závěrky způsobené podvodem nebo chybou, navrhnout a provést auditorské postupy reagující na tato rizika a získat dostatečné a vhodné důkazní informace, abychom na jejich základě mohli vyjádřit výrok. Riziko, že neodhalíme významnou (materiální) nesprávnost, k níž došlo v důsledku podvodu, je větší než riziko neodhalení významné (materiální) nesprávnosti způsobené chybou, protože součástí podvodu mohou být tajné dohody (koluze), falšování, úmyslná opomenutí, nepravdivá prohlášení nebo obcházení vnitřních kontrol.
- Seznámit se s vnitřním kontrolním systémem Pojišťovny relevantním pro audit v takovém rozsahu, abychom mohli navrhnout auditorské postupy vhodné s ohledem na dané okolnosti, nikoli abychom mohli vyjádřit názor na účinnost jejího vnitřního kontrolního systému.
- Posoudit vhodnost použitých účetních pravidel, přiměřenost provedených účetních odhadů a informace, které v této souvislosti statutární orgán Pojišťovny uvedl v příloze účetní závěrky.
- Posoudit vhodnost použití předpokladu nepřetržitosti trvání při sestavení účetní závěrky statutárním orgánem a to, zda s ohledem na shromážděné důkazní informace existuje významná (materiální) nejistota vyplývající z událostí nebo podmínek, které mohou významně zpochybnit schopnost Pojišťovny nepřetržitě trvat. Jestliže dojdeme k závěru, že taková významná (materiální) nejistota existuje, je naší povinností upozornit v naší zprávě na informace uvedené v této souvislosti v příloze účetní závěrky, a pokud tyto informace nejsou dostatečné, vyjádřit modifikovaný výrok. Naše závěry týkající se schopnosti Pojišťovny nepřetržitě trvat vycházejí z důkazních informací, které jsme získali do data naší zprávy. Nicméně budoucí události nebo podmínky mohou vést k tomu, že Pojišťovna ztratí schopnost nepřetržitě trvat.
- Vyhodnotit celkovou prezentaci, členění a obsah účetní závěrky, včetně přílohy, a dále to, zda účetní závěrka zobrazuje podkladové transakce a události způsobem, který vede k věrnému zobrazení.

Naší povinností je informovat statutární orgán a dozorčí radu a výbor pro audit mimo jiné o plánovaném rozsahu a načasování auditu a o významných zjištěních, která jsme v jeho průběhu učinili, včetně zjištěných významných nedostatků ve vnitřním kontrolním systému.

Naší povinností je rovněž poskytnout výboru pro audit prohlášení o tom, že jsme splnili příslušné etické požadavky týkající se nezávislosti, a informovat ho o veškerých vztazích a dalších záležitostech, u nichž se lze reálně domnívat, že by mohly mít vliv na naši nezávislost, a případných souvisejících opatřeních.

Dále je naší povinností vybrat na základě záležitostí, o nichž jsme informovali statutární orgán, dozorčí radu a výbor pro audit, ty, které jsou z hlediska auditu účetní závěrky za běžný rok nejvýznamnější, a které tudíž představují hlavní záležitosti auditu, a tyto záležitosti popsat v naší zprávě. Tato povinnost neplatí, když právní předpisy zakazují zveřejnění takové záležitosti nebo jestliže ve zcela výjimečném případě usoudíme, že bychom o dané záležitosti neměli v naší zprávě informovat, protože lze reálně očekávat, že možné negativní dopady zveřejnění převáží nad přínosem z hlediska veřejného zájmu.

Zpráva o jiných požadavcích stanovených právními předpisy

V souladu s článkem 10 odst. 2 nařízení Evropského parlamentu a Rady (EU) č. 537/2014 uvádíme v naší zprávě nezávislého auditora následující informace vyžadované nad rámec mezinárodních standardů pro audit:

Určení auditora a délka provádění auditu

Auditorem Pojišťovny nás dne 23. února 2023 určila Správní rada Pojišťovny. Auditorem Pojišťovny jsme nepřetržitě 5 let.

Soulad s dodatečnou zprávou pro výbor pro audit

Potvrzujeme, že náš výrok k účetní závěrce uvedený v této zprávě je v souladu s naší dodatečnou zprávou pro výbor pro audit Pojišťovny, kterou jsme dne 21. dubna 2026 vyhotovili dle článku 11 nařízení Evropského parlamentu a Rady (EU) č. 537/2014.

Poskytování neauditorských služeb

Prohlašujeme, že jsme Pojišťovně neposkytli žádné služby uvedené v čl. 5 odst. 1 nařízení Evropského parlamentu a Rady (EU) č. 537/2014.

Praha, 29. dubna 2026



Forvis Mazars Audit s.r.o.
Evidenční číslo 158
Pobřežní 620/3
186 00 Praha 8

Zastoupená Janem Kellnerem



Jan Kellner
Statutární auditor, evidenční číslo 2225

9.3 Stanoviska Dozorčí a Správní rady k Výroční zprávě za rok 2025

Stanovisko Dozorčí rady VoZP k Výroční zprávě za rok 2025

Dozorčí rada VoZP projednala na svém řádném zasedání dne 28. 4. 2026 výsledky hospodaření za rok 2025. Členové se podrobně seznámili s kompletním obsahem Výroční zprávy VoZP za rok 2025 včetně příloh.

Dozorčí rada VoZP souhlasí s obsahem Výroční zprávy za rok 2025 a bere na vědomí výrok auditora. Předložený materiál doporučuje Správní radě VoZP ke schválení.



št. prap. Jaromír Lorenc
předseda Dozorčí rady VoZP

Stanovisko Správní rady VoZP k Výroční zprávě za rok 2025

Správní rada VoZP projednala na svém řádném zasedání dne 29. 4. 2026 výsledky hospodaření za rok 2025. Členové se podrobně seznámili s kompletním obsahem Výroční zprávy VoZP za rok 2025 včetně příloh. Materiál byl doporučen usnesením Dozorčí rady VoZP ze dne 28. 4. 2026 ke schválení Správní radě VoZP.

Správní rada VoZP schvaluje Výroční zprávu za rok 2025 a bere na vědomí výrok auditora.

Ukládá generálnímu řediteli VoZP předložit Výroční zprávu VoZP za rok 2025 ve stanoveném termínu MZ.

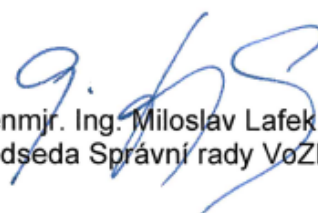

genmjr. Ing. Miloslav Lafek
předseda Správní rady VoZP

9.4 Způsob a forma zveřejnění Výroční zprávy za rok 2025

Výroční zpráva VoZP za rok 2025 bude uložena na Ústředí Vojenské zdravotní pojišťovny České republiky, Drahobejlova 1404/4, Libeň, 190 00 Praha 9, zpřístupněna bude také na webu VoZP a současně založena do Sbírký listin. Souhrnné informace z Výroční zprávy VoZP za rok 2025 budou zveřejněny v brožuře „Vybrané ukazatele Výroční zprávy VoZP za rok 2025“.